盛京時報
晚刊
六月三十日發行
盛京時報社

陸海空同傳捷報
一週間赤軍重挫損傷極衆
德初發表作戰經過

【柏林廿九日電】德軍司令部、廿九日公表對蘇開戰第一日之空軍戰果、繼即發表開戰以來之經過如左、

一、德國東部軍、廿二日未明、突破國境、與已安全準備開戰完了之蘇聯軍相衝突、

一、在一部蘇聯堅固國境防禦線上、德軍於開戰第一日、即已迅速破敵、雖蘇聯猛烈反攻、然終爲德軍擊退、予以損害至巨、

一、二十二日、左翼敵軍、對於德軍突入部隊開始果敢反攻、而德軍常保持優位、悉行擊退敵之反攻、中亦有展開猛烈白兵戰之處、

一、廿三日、德軍於格羅德諾要塞(華沙東北二百公里)激戰後、遂即佔領之、

一、蘇聯空軍之損害、開戰二日、即達五八五機、

一、德軍對於布列斯特里特維斯克一帶、展開猛烈砲攻、將該地要塞全部收於手中、

一、德軍之進攻、廿四日迄倒維爾那及科布諾之外廓地帶、是日、佔領兩市、

一、赤軍爲阻止德軍進攻、籌出無數戰車、與對戰車部隊協力、或企圖遮斷德國裝甲自動車隊之後方連絡、或企圖作包圍攻擊、而德軍激戰之餘、得到高射砲及空軍援助、排除赤軍之阻止成功、

一、蘇聯之新型重戰車、亦屈服於德軍將兵勇猛之戰鬥、意識與優秀之德軍武器之前、

一、開戰四日、迄廿六日德軍地上部隊擊破之蘇聯戰車、一千二百輛、爲空軍擊碎者九十七輛、達一千二百九十七輛、

一、德軍果敢進擊作戰、在波羅的海方面、廿六日已達多納河線、渡河者數處成功、遂佔領多納堡、蘇聯軍試行阻止此項進攻、然終失敗、在東方水面、予蘇聯巡洋艦馬柯沁、高爾基號(八八〇〇噸)以大破毀、德國潛水艦、更破壞蘇聯潛水艦兩隻、而德快速艇、復擊沈蘇聯驅逐艦二隻、快速艇一隻、及潛水艦一隻、

一、蘇聯驅逐艦二隻、攻擊黑海之君斯丹柴港、而因受德沿岸砲之攻擊一隻炸毀、一隻退却、

一、德戰車隊、在科布北方、與敵戰車隊、展開大激戰亘二日間、戰鬪之後、殲滅敵戰車數個二十六日、在德軍勝利之下、比戰鬪終了、在此戰鬥鹵獲蘇聯超重戰車二十七輛以下總計戰車二百輛以上、百五十尊以上之砲及數百輛自動車、

一、在沼沃地帶南方戰線德軍對於蘇聯軍之特別精銳部隊、開始戰鬪猛烈攻擊從而在常保夫正面、攻略最有力且最新式之要塞成功、今正向魯保夫前進中、

一、南方之德戰車部隊越過魯克、向東方交戰、陸續前進中、是役、空軍由共偵察活動、更對自後方增援之敵軍、決死攻擊、捕足陸上部隊前進、

一、是役、敵之損害、非常激烈、敵多數戰車、成被摧毀、

一、鹵獲戰車約二百十五輛、重砲四十二尊、

一、德軍展開前進作戰、在維亞里斯克東方地域今尚有蘇聯二軍團、爲德軍四面完全包圍、敵不分晝夜、擬突破包圍、陸續作絕望的反擊、然而德軍包圍圈時刻縮小、茲一兩日中、此二軍、不出降伏乃至殲滅兩大途徑也、

一、如斯、担當對德攻擊主力任務之多數蘇聯師團運命、已告決定、担任此地上戰鬪、爲陸軍步兵師團及武裝親衛隊對此殲滅的攻擊、空軍頗予絕大協力云、

一、德軍戰車隊及機械化部隊、通過維亞里斯特克盆地兩側、達到明斯克一帶地域、豫想更舉重要戰果、

一、如斯德軍在六月二十二日至二十七日之期間、對於蘇聯之挑戰、收獲大戰果、鹵獲品尚未得正確之數字、但已達莫大數量、敵之損害若大殲開戰當初、爲德軍捕虜者、突破四萬、鹵獲品砲六百尊以上、包括五十二糎以上之超重戰車在內、擊破乃至鹵獲二千二百三十三輛戰車、此外、對戰車砲高射砲機關槍小槍及其他無數、而其數尚繼續增大、

一、德空軍、對於已蒙殲滅損害之蘇聯空軍更加徹底的損害、爲戰鬪機爆擊機乃至高射砲向空中及地上作戰、七日間擊破蘇聯機四一〇七架對此、德國軍之損失亟少、該期間內不過二百五〇架、德軍飛行機及機材之優秀絕大、

以戰車電擊阻德進攻
蘇聯情報局發表戰況

【莫斯科廿九日電】蘇聯情報局發表、

一、明斯克及魯克戰線之德軍先鋒部隊、爲蘇聯軍所反擊、二十九日遂告停止、德軍戰車隊之損害甚大、

一、明斯克及巴拉諾維齊方面、協力戰車隊進擊中之德軍步隊與蘇聯軍間、展開激烈戰鬥、蘇聯軍頑强抵抗反擊、阻止德軍主力部隊之進擊、予以多大損害、

一、魯克方面、展開大規模之戰車戰、參加之蘇聯空軍、對於德軍戰車數回加以潰滅的爆擊、在此戰鬪、蘇聯軍、收多大戰果、

一、芬蘭國境之蘇聯軍前線全地域、德軍在砲兵掩護之下、試行突破戰線、德軍斥候、先行精密偵察地形、均爲蘇聯軍所追擊、其他戰線、蘇聯軍亦堅持其國境線

一、海戰方面、十七日追加報告、於里加灣擊沈德潛水艦一隻、

【又電】蘇聯情報局發表、

一、蘇聯軍、二十八日入夜後、與德軍部隊、繼續激戰中、尤其於明斯克及魯克方面、展開死鬪、

一、赤軍戰車隊、以得空軍及砲兵隊之協力、而出電擊的攻擊、已將敵戰車部隊並第三十九戰車隊司令部殲滅、而於此戰鬪、蘇聯軍鹵獲多數俘虜及德國軍之作戰命令書、

一、於魯維與夫方面之德國軍之側面攻擊、當被擊退、現魯維與夫市、完全在我手軍中、

一、於比薩拉比亞戰線之我騎兵師團、依果敢之襲擊、已將企圖渡過勃爾特河之敵步兵第六聯隊全滅、

一、於多惱河河岸之戰鬪我軍捕虜三百名以上之敵兵、

蘇聯聲明開戰經緯
反駁德方宣言
情報局初次對記者團發表

【莫斯科二十九日電】於德蘇開戰之二十二日、德國以希特勒總統宣言、對蘇聲明書等、釋明開始軍事行動之理由、羅卓夫斯基情報局次長、於二十九日於記者團作開戰以來初次會見、學德軍對蘇攻擊理由之如次三點加以反駁、

一、希特勒總統開戰宣言中、責備蘇聯側之不法侵入德意志國境、事實則完全相反、本年一月至六月二十一日間、蘇聯機之越境事件僅八回、而德軍之越境、實達三百二十四回、

二、李賓特羅甫外相二十二日之覺書中、稱蘇聯於本年三月、以結成反德戰線爲條件、已與土耳其以保障、果參照當時蘇聯之聲明、可知德並無事實根據之事、已外相之覺書、爲如何非常識的、德蘇開戰後、土耳其非與美國同、與伊蘭、阿富汗宣言維持中立矣乎、豈宣言中立、爲結成反德戰線之意耶、

三、希特勒總統稱、莫洛特夫外務人民委員訪問柏林之際、曾要求將韃靼海峽讓與蘇聯、此爲經蘇聯政府聲明者矣、

赤軍護住全線
俄京市民稱讚殊功

【莫斯科二十八日電】德蘇戰爭自開戰以來、已閱一星期、一般蘇聯市民、以爲赤軍於各線戰頑强抵抗德國機械化部隊之猛攻、白俄赤軍雖行戰略的後退、然確信戰況、必漸次轉爲赤軍有利、尤以確保烏克蘭全國境之戰線、頗爲滿足、據此地所聞之戰況云、德軍由如左之方面侵入、然尚未十分成功、

一、西北戰線德國軍、欲由波羅的三國、向北方進擊、尚未成功、

一、中部戰線之白俄、尤其明斯克方面、展開最激烈之戰鬪、

一、西南戰線之烏克蘭國境、赤軍依然阻止德軍攻擊、確保據點中、

按以上政府之戰況發表後、莫斯科市民、稱讚赤軍之成功、批評蘇聯機轟炸羅馬尼亞、尤其油田轟炸、乃爲德國軍戰力是否存續之分岐點、又傳蘇聯機、大規模轟炸哥尼斯堡、瓦薩、柏林等地、足示蘇聯機之優秀性、市民頗爲歡喜、

中部展開激戰
德擬兜攻烏克蘭背後

【紐約二十八日電】德蘇戰局、南部羅馬尼亞戰線、正在平局的狀態、反此而中部戰線、以明斯克、魯包方面爲中心、展開大激戰、又芬蘭戰線、亦漸趨活潑、德軍攻擊主力、似置於中部戰線、南部戰線之德軍、取以守勢的態勢、據現似在企圖於此方面引誘蘇聯之大軍、欲以中部戰線之衝破作戰成功、其包圍烏克蘭方面赤軍之背後以包圍作戰一舉將其殲滅、綜合戰況如左、

一、於中部戰線、直逼明斯克之德軍部隊、與由南部波蘭進入蘇聯領之部隊、與赤軍之間、在明斯克西南及魯包附近、展開大激戰、於此方面、兩軍之主力部隊、似已參加戰鬪、德方聲稱殲滅赤軍之第九十七師團、而蘇方亦發表完全擊破德國第三十九戰車軍團、

一、於羅馬尼亞戰線、盛傳赤軍實行反擊、德方發表此等之反擊、均被即時擊退、又赤軍落下傘部隊、假落於羅馬尼亞領內、開其大部分、被俘虜或被擊破、此方面又傳蘇聯空軍之活躍頁西、哥拉斯、科斯田吉、復受轟炸、

一、於芬蘭戰線、由挪威進擊之德軍、直逼半爾曼斯前進中、又傳德空軍、轟炸哥拉半島、又芬蘭方面、開始攻擊罕格要塞(赫爾辛啓西南三十公里)又有亞蘭島上陸說、

一、展開發表之德軍綜合戰果、將於二十九日發表、

一、據羅馬之新聞載稱、斯達林已由莫斯科出發、料自到烏克蘭方面之前線、

十三次炸重慶
巨彈如雨軍事建築物盡毀
兩隊日機縱橫無遮

【某基地二十九日電】活躍無間之海軍航空部隊、二十九日以〇〇機大編隊、分爲兩隊、大舉作第十三次重慶爆擊、淺日部隊長爲總指揮官中西、石橋、石原、二階堂、高井、鈴木、植山各部長指揮之海機群衝破無片雲之四川碧空、午後一時二十分、至重慶上空、依然無敵機迎擊、日機於敵防衛砲火間、對城內西門一帶、殘存之敵軍事設施及政府機關、投下巨彈、即將其粉碎、十數處起火、

又森部隊長爲總指揮官、高橋、武田、大平、臼井各部隊長指揮之第二隊、繼第一隊、於午後三時二十分、突入黑煙所蔽之重慶上空、對城內東端敵軍事工場及倉庫學校必中彈、完全將其粉碎、收莫大戰果、全機於夕陽西下時悠悠歸還矣、

艦隊報道部發表

【又電】華中艦隊報道部廿九日午後六時卅分發表

本日海軍航空部隊敢行第十三次重慶空襲、趁快晴之惠對城內軍事設施徹底的爆擊矣、

空襲桂省兩重地

【安南〇〇基地電】華南艦報隊道部發表廿九日海軍航空部隊實施如下攻擊、林部隊長引率吉本、金田諸部隊對於廣西省柳州堂與敵軍事施設及輸送機關痛行爆擊、卓收戰果、全機無事歸還云、

郭泰祺歸重慶
急籌對外政策

【香港二十九日電】德蘇開戰國際局勢激變之際、適逢新任外交部長郭泰祺歸國、於是重慶政界連日黨政軍首腦部 以及各黨派間、就時局問題頻行交換意見、玆據重慶來電稱、蔣介石二十八日夜於私邸召集王寵惠、徐謨、白崇禧、朱家樺、陳立夫等、以郭泰祺爲中心、就國際情勢交換意見、其結果、最高首腦部間關於對外政策、意見似已一致、蔣介石鑑於時局之重大性、更對於今明日中舉開國防最高委員會臨時代表會議、屆時、如陳誠、張群、吳鼎昌等地方軍政長官、亦參加此會議、討議時局對策、於決定後、待來月初郭泰祺於正式就任同時、即將以外交部長談之形式向中外表明國際政局、重慶政府之立場、惟重慶側之根本的政策、似依然無變化、仍以親英美爲基調因蘇聯參戰關係、對於聯蘇政策亦加以檢討、排除一部之急進親英美派及親蘇派所主張之對德絕交論而取對德實際政策穩健主義裨將來有融通性云、

蔣政權聘美人
毛安氏爲顧問

【上海二十九日電】據重慶來電稱重慶政府於二十八日發表謂基於羅斯福大總統推擧聘請美國稀有之中國通毛安氏爲蔣介石顧問云、按毛安氏現任鳩斯原浦金斯大學教授及有力新聞(雜紙)巴亞非克遜報主筆、以論述中國及太平洋問題之權威者、此次重慶受諸該氏就任顧、頗堪注目云、

建川大使告蘇
保護意利權

【莫斯科二十九日電】建川大使於二十九日午後六時、訪問維辛斯基外務人民委員部次長於外務人民委員部、正式通告、由帝國大使館、保護蘇聯領內之意大利利權、

瑞典政府發表
保護蘇聯利權

【斯德哥爾摩廿九日電】瑞典政府、頃正式發表保護蘇聯在芬蘭及羅馬尼亞權益之旨、而該國政府似亦代表丹麥、芬蘭在莫斯科之外交機關云、

英閣僚更動

【倫敦電】英國政府三十日發令、今次據任命之畢巴堡無任所相之軍需相施行閣僚之一部更迭如左、

無任所相　畢巴堡
任軍需相
軍需相　達康
任商相

而畢巴堡新軍需相、從來滯留戰時內閣閣僚地位之李特爾敦商相、轉於某要職云、

晚刊一大張

「向全國師長諸公進言」

若素教育掛圖

求國民基礎教育的强化
當大量備有若素教育掛圖
兌換券六張可兌換掛圖一張

國家將來的發達、社會將來的進展、與現在所施設的教育有關係、現在在學校的學童、雖然讀書於今日、的確是未來國家與未來社會的主人翁、肩負教導此等學童之責的、當然是國家所重視的與人々所敬仰的而從事教育的諸師長、師長對於此等學童、雖然教導於現在、而教導的目的、確也期望其將來、換句話說、此等學童成名與否、現在的諸師長是不能却其責任的、所以服務教育界的師長諸公、所站的地位該是何等的重要呢？況且我滿洲爲建國未久的新國家、不論任何一方面都往新的途上邁進、所以教育也毅然有新學制的發展、發達的意義、不外求教育的更新、因爲新的教育、纔能育成新的國民、有了新國民、纔能有新的國家、教師爲協進此新教育的完成、必須實際擔此新任務、而新任務裡最主要的工具、確爲教授時所不可缺少的新掛圖、因爲新的教育與新的掛圖、有不可或缺的關係、倘若豐富的備有掛圖、不但師長便於教導、學生也易於向學。

敝若素製藥株式會社、爲補充教育界此項缺乏、幸得民生部大臣的推獎、經民生部教育司編審官室滿洲教育資料會、編纂與指導之下、不惜巨資、印製多種若素教育掛圖、現已出版以換者、不下數十萬張、掛圖的範圍、凡國民與國民優級學校、一切的課程、應認製有掛圖的都一一製就無遺、此外並印有教育掛圖目錄、函索卽寄、惟此掛圖贈送方法、須經兌換手續、兌換券六張卽可兌換圖一張、此等兌換券已全部裝在若素包裝盒內、學校爲大量收集兌換券、請與服用若素諸君、緊密聯絡、望其能將兌換券一張、也敝然贈給學校爲盼、學校將此兌換券寄至敝社、必將所指定的美麗掛圖奉上不悞。

贈呈方法

一、特將兌換券裝入若素包裝盒內、定價壹元六角者一張、五元者三張。

一、學校收集此等兌換券、蓋章寄至敝社、卽奉上所指定兌換的若素教育掛圖。

一、兌換券六張、可兌換壹張掛圖、兌換券六十張、可兌換十張掛圖、

一、來信須註明、學校名稱、印記、及詳細通信地址。

一、掛圖郵資、歸兌換者負擔、以郵票爲宜、

二、私人或商號、一律謝絕兌換。

若素教育掛圖六大特色

一、本掛圖蒙民生部教育司編審官室指導、滿洲教育資料會的編纂。

一、本掛圖參考小學校課題、每月發行五種。

一、內容以引起兒童向學趣味、促進學習的速力爲主。

一、繪畫、均爲專門畫家所揮筆、以及特別撮影

一、「印刷由東京三大印刷會社分擔用H、B製版、及グラビヤ印刷。

一、解說、每張掛圖附有民生部教育司編審官解說一份。

若素製藥株式會社 奉天信濃町十七號

長篇漫画 活寶貝 一蹴即得

疹・痒・爛・潰瘍 一擦雲散霧消

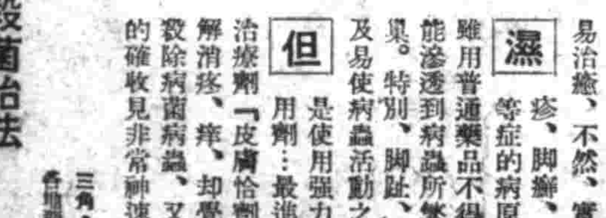

除 普通的創傷捻挫等之外在肌膚表面所發生的便是肌膚病。而皆原因于侵入病菌所致。如果其病菌或病蟲的生活力甚微弱了麼、那甚是容易治癒、不然、實是難治。

濕 疹、脚癬、陰癬、汗疱等症的病原蟲極其頑强雖用普通藥品不得殺枝、或不能滲透到病蟲所繁殖的深部病巢。特別、脚趾、陰部周圍以及易使病蟲活動之處尤甚。

但 是使用强力滲透殺蟲作用劑…最進步的肌膚病治療劑「皮膚恰劑」一擦立卽解消疹、痒、却覺爽快、完全殺除病菌病蟲、又防傷處腐爛的確收見非常神速的效果。

三角・五角・一元 各地藥房均有出售

滲透殺菌治法 皮膚恰劑
總發行 東京 山崎帝國堂

韓奇逢 黑雞白鳳丸

主治功效

一盒見效 連用除根

月經是婦女的第二生命、月經順調、纔能康健、纔能孕育、身体健康、是人生「幸福」、纔能作事、纔能長生

總發行 韓奇逢藥房

黑色補丸

短期內服新化學療法劑

諸化膿性疾患に！

急慢性尿路疾患・中耳炎
歯槽膿漏・膀胱炎
丹毒・面皰・蓄膿症
乳腺炎・肺炎・敗血症 等

特殊製法を以てせる純粹スルファミンとの二劑抱合に依つて、諸化膿性疾患に對するスルフォンアミド特有の強大なる殺菌治療力を毫も減損する事なく、而もその有害なる副作用の弊を可及的に除き得たる萬有ウロジールは、內服後直接病竈に作用して病菌を破壞撲滅するが故に、效果的確にして、症狀の好轉頗る迅速である。

萬有 ウロジール錠

包裝 二〇錠 一〇〇錠 五〇〇錠

萬有製藥株式會社 東京市日本橋區本町二丁目 大阪市東區伏見町三丁目

司法界之今昔

前野司法部次長談話

拜仰 皇帝陛下御臨幸中央法衙、全司法機關皆恐懼感激、光榮之司法部前野次長、談司法部之今昔如次、

以建國草創吾等日系司法官、在司法部建設當時、最感困難者、爲滿洲究有若干司法官、能力如何、對其審查、非常勞苦、最先召集下級司法官之學習法官、（如現在之候補審判官）於本部、以開講習會之名目、作人物試驗、其能力之低、殊堪驚愕、次對中堅所考查、康德二年視察各地方行審判官、檢察官之能力審查、殆亦未發現相當人材、某地方法院、余曾見一個軀堂堂生有美髯之審判官、觀其履歷、並有律師（辯護士）之經歷、爲司法官之經歷亦備、最初余對法律之質問、出高級之質問、彼不能答、更減質問至中級、彼仍沈默、無如之何、作極初步的質問、仍不能答、余乃詰問『君豈完全不解法律乎？』彼竟泰然曰、『先生按六法全書質問、而余未携六法、在法廷備六法、足能裁判矣、』乃以六法全書交彼而質問之、仍不知何解、更問何以作裁判、彼答『余不知法律、可以情理裁判、』其泰然之態度、使余啞然、此外變態的司法機關之縣司法公署等甚多、不遑枚舉、故建國當初、爲整理無能官、養成新人、於康德元年十月創設對司法學校司法官之養成訓練注以心血、獲得多數新進氣銳之司法官、並對司法官行日本留學制度、日本視察制度、

於今陣容全一新、滿系司法官之能力有可驚進步、因之人民對司法之信用、年年增加、在昔陳訴、投書占裁判之大半、現在皆無、上訴者亦非常減少、此即對裁判信用增加之現示也、監獄之整備狀況、較昔日亦有雲泥之差、建國當時之監獄四壁四房居一隅蛛網張陰森慘況、中因人擁擠狀極陰慘澹況、在全滿各地之監獄皆新築或改築由昔之應報主義改爲教化主義、使行刑注入王道精神、使忠良之人民更生因明朗之囚人監獄作業增產收益亦年在一千萬圓以上、

新京象棋比賽續誌

李小村獲冠軍

各商捐品獎助特致謝意

中滿（新京）本報主辦之象棋大會、於二十九日下午繼續開始之循環決賽、李小村與陳長文對局、即於午後兩點開始、第一局陳長文以馬砲齊攻、李小村失敗、陳長文勝、第二局於兩點五十分開始後、李小村即以全力猛攻、陳長文堅守、一再拚殺激戰多時、陳長文惜敗、李小村勝一局、三點三十分第三局之爭霸戰又開始矣、圍觀者、亦均振奮精神、靜觀決鬥、初開始時、各以策謀新軍奪勢、至四時左右、正式陷入酣戰之期、車砲進退、馬相盤旋、貽目旁觀之棋迷、或點須驚嘆、或搖首深思、全室靜肅如無人在、陳長文終以一着失計、遂被李小村乘勢進攻、至四點十分、戰局終了、陳長文再敗、李小村遂奪定第二回象棋大會冠軍之地位、繼續爲陳長文與徐寶山作爭奪亞軍之決賽、由四點十分開始、祇歷十五分、徐寶山第一局即告失敗、第二局於四點二十五分開始、直至四點五十五分、兩軍各不相下、遂成和局、第三局於四點五十七分開始、徐寶山以估得優勢、猛力進攻、至五點三十分徐寶山勝一局、繼續開始第四局、兩方攻守、互有損傷、至五點五十分、陳長文又因一着失計、遂又敗北、徐寶山再勝一局、遂爲亞軍、陳長文遂退居第三位、全部完畢後、由中村支社長授與獎品、並致閉會辭、免勵勝者勿驕、敗者勿悔、俟下次舉行時、再顯身手、第二回象棋大會、遂圓滿閉幕云、又此次大會、承[illegible]合、老天合、源昌號、福豐號、興合、五大百貨店、贈送獎品甚多併伸謝意、

△第一名李小村感想談

余於八歲時、即感好象棋、已歷十餘年不斷之練習、去歲貴社舉辦第一回象棋大會之際、鄙人亦曾參加、但慘遭失敗、因之遂以決心再加練習、今次雖僥倖得冠軍、亦實出僥倖、今後仍不斷努力云、（李君二十四歲、卒業於新京醫大、供職於新京市署保健科學校衛生股、現住東三馬路新民旅社）

△第二名徐寶山、三十六歲、供職於華北印刷所

△第三名陳長文十九歲、今夏卒業於新京工業學校、

野外猪浴圖

大陸鐵道體育大會 已舉行閉會矣

第一回大陸鐵道體育大會、春季大會於二十八、九兩日鮮鐵、滿鐵、華北交通三鐵道之選手二百名、展長眞摯強鬪之熱戰、第一回大會、遺成以上之成績、二十九日午後四時半、於國際運動場舉行閉會式、會長代理豬子滿鐵理事對於優勝者滿鐵（陸上競技、）相撲、鮮鐵（拉式足球網球、）分別授與優勝旗終閉會有意義交驩之幕矣、

小磯大將在京日程

小磯大將滿洲移住協會理事長於視察東北滿開拓地畢、廿九日由白城子搭機來京於旅邸軍人會館與稻垣開拓總局長、山口滿洲拓植委員會事務局長、二宮滿拓總裁業開拓關係機關首腦部有所懇談、午後四時及八時分別出席治安部、滿拓招宴、卅日午前十一時五十分晉宮觀見皇帝陛下蒙賜陪食之光榮、午後二時於軍人會館與開拓關係者、擧行座談會、午後六時許開拓關係者之邀宴、午後八時臨席拓務省關係者之招宴、於七月一日午後十一時卅分搭車赴奉云、

風前

「隣近皆朋友」一語雖爲一達觀之隣組之歌、但念義實頗深蘊、滿洲現已有多數隣組開始活動、奉天一地已由協和會之提倡、按三家兩隣組成凡八千八百六十餘隣組、組織

奉市隣保組織概況

隣近皆朋友共防危害 應破除私見盡力奉公

隣保一事、雖以異常困難聞、但等此隣組、終已結成、且未經如何波折、蓋此種組織、自昔已有、所謂遠親近隣共防危害勸、故可知保甲制度早已發達、不過爲近年之自由主義及個人主義思想所淹沒而已、及最近方見其復活、殊可樂也、目下奉天之隣組凡八千八百六十組、雖尚未達到具體之階段、但如『小麥粉之配給、』及共他物資配給等、已能按廻覽板所示者實行、可知「隣保組織於日常生活、甚爲至要」此種思想已漸能徹底、刻隣保組織、非特於物資配給、占有評價、亦爲共實行方法之一也、觀夫滿洲產生之日本鄰組之狀況、已收得相當良好之成績、又爲作成隣組起見、更對各方面指摘合理之居住問題、自此由隣人結成知已、或朋友者實不勝枚舉也、然奉天市於全滿已以未能收得良好成績、但聞、厥非一憾事乎、當此開始實質之隣保組織活動時、於協和會會員間、時時可聞、諸如開結成隣組一事、目下僅能完成一切之組織、或旋轉廻覽板而已、至常會等、則未見如何實行、關于此等事宜、目下已非協和會之任務、今後當由組長担當也、等語、由是觀之隣組雖似爲組長一人之責任、然據隣組之精神觀之、則卉非如是、蓋爲居住者全體之熱意所擁護者也對于奉天之八千八百六十隣組之數目、務使與協和會分會聯合會數目達于同等程度、萬事須以此種機構爲本、以求防空演習、防犯配給等事務之圓滑、茲即隣組之根本意義也、據由當稱爲奉市隣組先驅者、之大和區葵町三田村組長所談奉天隣組之事情大致謂

『隣組云者、正如諸位所知、自昔即有組織如滿洲之保甲制度及日本之五人組等是也、但滿洲之隣組除日本人似頗熱以外、至滿系方面則仍有似感未會聞者、故政府決定日內依法令公布作成隣保街、其內容自與隣組相同、僅名稱相異耳、如言及奉天隣組之進行狀況、爲吾等組長者、實覺慚愧、蓋奉市隣保、迄今仍爲一有名無實之招牌、能開常會者、不過一二三處耳、即如吾處、雖已經開會、但觀其狀況、卉未能如實進行、故吾想仍當以廻覽板之效果爲大、奉天之廻覽板、最初係、應用於與生活有直接關係之煤類配給、茲固能喚起一般之注意也、復以配給品之通知、及生活關係言之、廻覽板一物已引起大衆之興趣、而首先使得成功、但隣組活動、則未能如是積極進行、惟有發生火災時、隣組之活動、似甚爲勇躍、至日常生活之隣組活動、則無卓著之表現、吾處常會雖已能提出種種議案但稍有難者、即推托弗可舉辦、故吾除於非常時外、即如在日常生活中、亦決計促進隣組之活躍者也』

由此等話語間已可窺透隣組之實情、如是可知隣保組織、建極困難、而非區區小事也、蓋世態澆漓、一般均具有唯我獨尊之觀念、我已得利則忘却他人目下之先決問題、惟清除此種惡弊是也、目下能活潑進行之隣組、亦時生厭煩隣組之感、茲益未徹底認識隣組之意義所致也、値此時局、以國際之情勢觀之、無論如何亦有從速結成隣組之必要、以使全滿一之大都市、奉天之市民領悟此意而實踐之然後名譽大揚而清除個人主義之利已觀念云云

新任參事官王純嘏氏談

"誓向農產增產邁進"

六月二十八日傳聞國務院會議可決之簡任級人事中、由新京特別市行政處長榮轉興農部首席簡任參事官之王純嘏氏、於記者往訪之時、適値該氏公餘在道德總會講演、蒙其抽暇接見、以謙遜之態度談話如左、

『余自去年三月任職新京特別市以來、適逢配給統制多忙之時期、此間幸賴處內各科長皆精明強幹、故得無大過、此次蒙當局拔擢、自思農產增產實爲目下不可容緩之國策、本人惟有再加努力、以不負當局之期許、』又王參事官原籍濱江省巴彥縣、民國十一年、卒業日本明大法科後任莊河縣長、建國後大同元年任民政部社會科長、康德四年內務局庶務科長、康德五年錦州省實業廳長、康德七年三月就任新京特別市行政處長至今、氏平時公餘愛好運動、尤提倡社會事業、會於京市行政實有多大功績、今次榮轉興農部尤堪期待云、

日網球代表 在京行歡迎賽

【新京電】迎日本網球代表三木監督、藤倉、限丸兩選手、自二十九日午後二時、在大同公園球場舉行歡迎模範賽、滿洲側由吳、妹尾、鳥羽各選手參加、單賽三次、限丸對吳、藤倉對妹尾、藤倉對限丸、雙打藤倉限丸組對三木、鳥羽組一賽、雙打賽中、爲豪雨所阻乃中止、又大滿洲帝國網球協會、同日七時在國都飯店、開代表選手歡迎晚餐會、一行卅日午前八時五分出發赴哈爾濱、

限丸 六—〇 六—〇 吳

藤倉 六—〇 六—一 妹尾

藤倉 六—三 六—二 限丸

藤倉、限丸 一—〇（以後中止）三木、鳥羽

日本雨災詳報

福岡炭坑被害甚大

【福岡廿九日電】由廿五日福岡地方襲來五十二年來未曾有之豪雨、其被害最多之地爲大豐粕屋地方之炭田、其中因坑內浸水探炭作業者於不可能之炭坑、已達卅六炭坑、加之因浸水危險、一時中止作業者已突破八十炭坑、死者四十九名中大部分係因炭坑浸水而犧牲各炭坑雖指擧全力施行排水作業然其中若遠賀郡中間町中等第一坑排水殊爲困難、故其復舊必須相當日數、福岡縣於廿九日已命令縣下各警察署報告管內各炭坑被害狀況、使危險之炭坑、自動中止作業、藉預防發生事故於未然云、

東海道線 應急線路完成

【大阪電】於豪雨二十八日正午以來不通之京都、名古屋上下四線、依據關西線及奈良線之迴繞間保持大陸連絡堅固、國鐵幹線輸送路東海道線大鐵道局以不眠不休之復興工事結果山科、大津間於二十九日午後三時完成應急線配置、該夜京都、草津經由之草津線關西線間已見運行之希望矣、

大阪水害

【大阪電】截止二十九日午前十一時大阪府下水害狀況、據府警察部警務課調查稱地板浸水者三九六七戶、旱田侵水八五二町步、道路決潰一處云、

工人竊布被逮

北關區大北街二段一三六號、土肥被服廠工人王耀志、現年廿歲、住大北街三段三十一號、於日昨在第一工房內收工下班之際、一時竟動竊取之念、暗中偷藏布一塊、不料行抵工廠大門、被人搜出即行送交北關署定罪云

各地氣溫（三〇日正午）

地名	氣溫	天氣
奉天	二九度	陰
新京	二五度	陰
大連	二一度	陰
哈爾濱	二七度	微陰
齊齊哈爾	二八度	陰
海拉爾	二五度	晴
黑河	二七度	晴
牡丹江	二七度	雨
延吉	三〇度	晴
承德	二八度	微陰
通化	—	陰
安東	一九度	陰
錦縣	二七度	陰
通遼	二〇度	陰
張家口	—	—
天津	二四度	雨
上海	三二度	晴
東京	二九度	陰

日本棗軒本間和卿原著　李客亭譯
漢譯內科秘錄　發售短期預約
全書共計六百餘頁○十萬餘言▲精裝布面一厚冊
用五〇磅模造紙精印○分訂兩種▲洋裝紙面二大冊
附有銅版插圖多面○明顯清晰▲外面均套紙匣
【實價國幣五元】預約祇收四元　郵費每部三角
印有樣張函索即寄　◎預約款請先匯 遞單立刻寄上◎　預定精裝者外加裝訂費一元五角
期限・七月底截止　同時出書即售實價
預約處　奉天小北門裡　大東書局　振替口座奉天三七九八番

肺病有了可靠治法　肺活
此藥專治男女各種各期肺病　咳嗽吐痰或吐白沫　氣短心跳吐血咳血　發燒肉瘦四肢虛弱　食少無味胃口絕滿　兩肋疼痛　胸疼　大便溏瀉等症　本藥有奇效力　一經服用　便知奥妙
每盒五日份　定價叁圓五角　郵票四分　製藥所奉天市瀋陽區小南街二段一八號合興福

漢醫應試者之福音
中國醫學院　直實續招各級學員　免費授學
本院十大學科國醫講義讀本、數千類別、數萬餘言、自設印刷鉛印精美、裝訂整齊、編纂者皆海內知名醫師、時間經濟之損失、已不可勝計！▲函索詳章附郵票五分、▲院長醫官兼天津市府正取天字第十二號執照醫師馬樂三大夫、▲本院爲滿洲醫員入學起見、特在營口市專設辦事處▼
院址：天津英租界廣東路福安里二十號大樓

內科小兒科產婦人科及其他一般　入院隨意
郭氏醫院　院長郭文高
產婦人科由女醫郭李松林擔任
地址　奉天城內鐘樓南明湖春飯店東隣　電話四二三二八一

痔漏除根
痔瘡痔漏發源不外乎五臟六腑濕毒濕熱大腸瘀血流注肛門凝滯不散發起腫痛刺癢或生小肉疙瘩日久生膿破爛流黃水及大便下血時好時犯本氏家傳秘方痔漏除根藥善治痔瘡痔漏不動針刀全憑藥力清根化膿內服愈痔丸清淨臟腑濕毒濕熱外上麝香化痔散消炎生肌長肉凡一切各種痔瘡痔漏經川本氏內服外上藥功效準確定能除根本氏爲遺名譽起見不惜重資擇選上等珍貴藥料加工配製以救諸同胞患斯疾者除却痛苦也
愈痔丸每盒十五付定價六圓　麝香化痔散每袋四包定價二圓八角　外埠函購加費二角
朱國瑞虔製　奉天小北北城門外西頭電車路北　發賣本舖　國瑞藥店

若患痔瘡便血請用　化痔靈
全國藥房皆售如該地藥房售盡時請向本店函購可也說明書函索即寄
定價　內服十七日量一元五　內服十八日量三元　外敷藥膏每盒一元
奉天城內軍署街李郁生寄盧

投資最有利者　有價證券是也
歡迎買賣股票
天隆株式店　奉天加茂町四番地　電話二、五一八二至六號　滿商外交　魏秀清

胃病藥　紫樸開鬱丸
膨悶脹飽　心腹攻痛　食積氣滯　新久胃病　每袋五角　每打五圓
小兒救驚丹　驚風胎風　羊癇風症　一付見効　一打全愈　每付一元　每打拾元
喉症要藥吹喉散　各種喉症　腫爽潰爛　內可以服　外可以吹　立即見效　每瓶壹元
奉天小南關大什字路東壺春藥房發行

漢醫高潤泰發明下列成藥善治肺病診療女子雜症
嬰兒友　主治食火內熱吐瀉痢疾腹脹疳疾痞積面黃肌瘦感冒發熱咳嗽氣喘痘疹斑疹驚癇抽風夜間驚啼各種皮膚病此藥專能化熱解毒清痰止咳鎮驚鎮痛消食健脾消疳殺蟲平素常吃身強免疫有病多吃轉危爲安家庭常備嬰兒之友●每袋六角每打六圓
淋濁淨　治各種下淋白帶魚口梅毒…速服淋濁淨即可完全治愈永不再犯●定價●每盒壹元●每打拾元
育坤寗　治女子平素月經不調肝氣不舒赤白帶下…一經服育坤寗即可補血調經治愈雜病發健康之域矣●定價●每盒二元●每打廿元
○本舖　奉天北市場大觀茶園南鄰　天慶堂藥店

現在代理處　外埠代理　新京義和大藥房、慶升義、吉林茂和盛、哈埠仁壽堂、拜泉興盛公、西城鎮育生德、北安錦和盛、凌源濟生藥房、烏雲郁文堂、撫順信仁堂、營口咸春堂、滿道河街泰和祥、北鎮同生藥店、双城義昌德、龍江萬育堂、阿城世豪昌、安東天生福、

婦女外用奇藥　下治丸
精治子宮婦科隱疾　藥力偉大行銷全國　一解除百病直達病根口碑載道　婦女百病一粒見效　求子必得
天津素波藥廠出品　法界二十六號
每盒應用五日定價一元八角當日見效
奉天鐘樓北關東大藥房△中街普克德△新亞△吉林五洲福光△新京五洲△耀廷△哈爾濱道外天育堂△龍江中西△撫順信仁堂△四平街德慶亨△西安積盛壽△通化積盛和△牡丹江惠存厚△海城新昌△錦州天和堂△赤峰德全△圓場基田藥房等均有售

愛好歌曲的仕女們　嗜曲諸君的好消息
現代流行歌曲新編
這是一九四一年六月中的新出品！牠能給您消暑、牠能助您娛樂！牠能安慰您的失意牠能體貼您的辛勞！
全書一巨冊　名歌一千首　定價參圓整　現售特價貳圓四角　寄費貳角
封面嫵媚　歌曲新穎　內容富麗　裝璜絕倫　三百餘頁　普符正確　可云巨製　順序井然
奉天市鼓樓北　章福記書局發行所
全國各大書局及商場各店均有代售

新袖珍本新舊歌曲大全集出版
歌曲大王
不尚空有其名一查即得
經濟便利・完備節約　先看後買・歡迎比較
全書六百頁厚（洋裝壹厚冊）減低實價參圓　郵費貳角
奉天市瀋陽區一心街二段　藝聲書店發行　各埠各大書局百貨店均有出售

雙層化積膏　萬靈虎骨酒　特製至寶三腎丸
奉天省許可証　外城函購滿五元不加郵費
筋骨疼痛　胃脘腹痛　婦女血積　足手拘攣　半身不遂　陽痿不固　精關不固　腎虧腰痛　神經衰弱
四肢麻木　五積六聚　經血不調　筋骨麻木　腰腿背痛　婦女血寒　夢遺自遺　精神萎弱　淋濁疝氣
奉天市鐘樓南　德潤堂藥局發行

奉天省許可証
主治一切脾腫水臌氣臌單腹脹等症均有特效
安全消臌散
定價每盒九付國幣四圓　加料每盒國幣七圓
總經售處奉天大東門裡路北至仁堂藥局
漢醫王景泉謹啓

本社廣告事務請通電話二—一八九七

雀斑酒刺特效藥
專治男女面部雀斑酒刺疙瘩面膚粗糙皺紋破裂黑重輕無論黃各病即一搽出藥愈藥價一元外埠匯款
奉天北市場登瀛泉東隣路北樓房便是　玉德堂藥店

外埠函購各藥寄費照價加一
虎骨花蛇藥酒
頭痛藥　主治諸般頭痛及神經衰弱　每袋五角每打五圓四角
腳氣藥水　功能消炎止痒主治乾濕腳氣腫痛水泡每瓶六角
功能通經活絡開竅止痛主治半身不遂腰腿疼痛口眼歪邪四肢麻木肝胃氣痛小腸疝氣赤白帶下陰虛腎寒等症大瓶五圓
虎骨熊油膏　主治肢體疼痛麻木不仁　大張一元三角小張八角
瘡至靈　功能消滅瘡病原蟲主治冷熱瘡疾每瓶定價八角
電話(四)二八七〇　奉天市大南關大西什付街　老福順堂
鞍山市經總代理　春霖堂藥店

四平省堂皇誕生

為謀施政徹底滲透 以一市九縣獨立
位於交通要衝農產豐富

四平市、今已充溢歡喜景色、蓋多年懸案之四平省今（七月一）日開設、四平街遂改名四平市、七萬市民咸感激於心、喜形於面、原來四平省案、源於去今數年以前、鑑於以四平市為中心之經濟、交通、產業、民生、治安等諸般事情、為期各機關高度化行政滲透萬全、今遂新設四平省焉、前此奉天省內、地域遼闊、包括七市二十三縣、益以諸種事情、不無難期省行政滲透萬全之憾、況經濟方面、照應構成奉天省之經濟普羅克（奉天、鐵嶺、四平街）之現狀、現在行政區域、極形弗便、且不合理、即於農產物蒐貨、生必物資配給等遂行統制經濟強化上、並為期其他各般機能高度化合理化計變更現在行政區劃、新設以四平街為中心之一省、良有必要、如斯、康德四年當時、內務局派遣調查員赴現地視察結果、早已認有必要、奉天省側、一再與中央折衝、鑑於當時之世界情勢、本諸國防上見地、決先實現東安北安兩省為北邊國防省、故開設四平省、僅傳曝於一時耳、康德六年、向全聯提出新設四平省之議案、以此為契機、四平省問題、死灰復燃、迅速趨於具體化機運、如斯、其後重新協議結果、康德七年六月廿八、參議府會議、遂通過四平省（假稱）新設要綱、是年七月一日、開始新設籌備事務、次於本年初、在奉天省公署及四平街市公署內、設置開設籌備事務處、以迄今日、

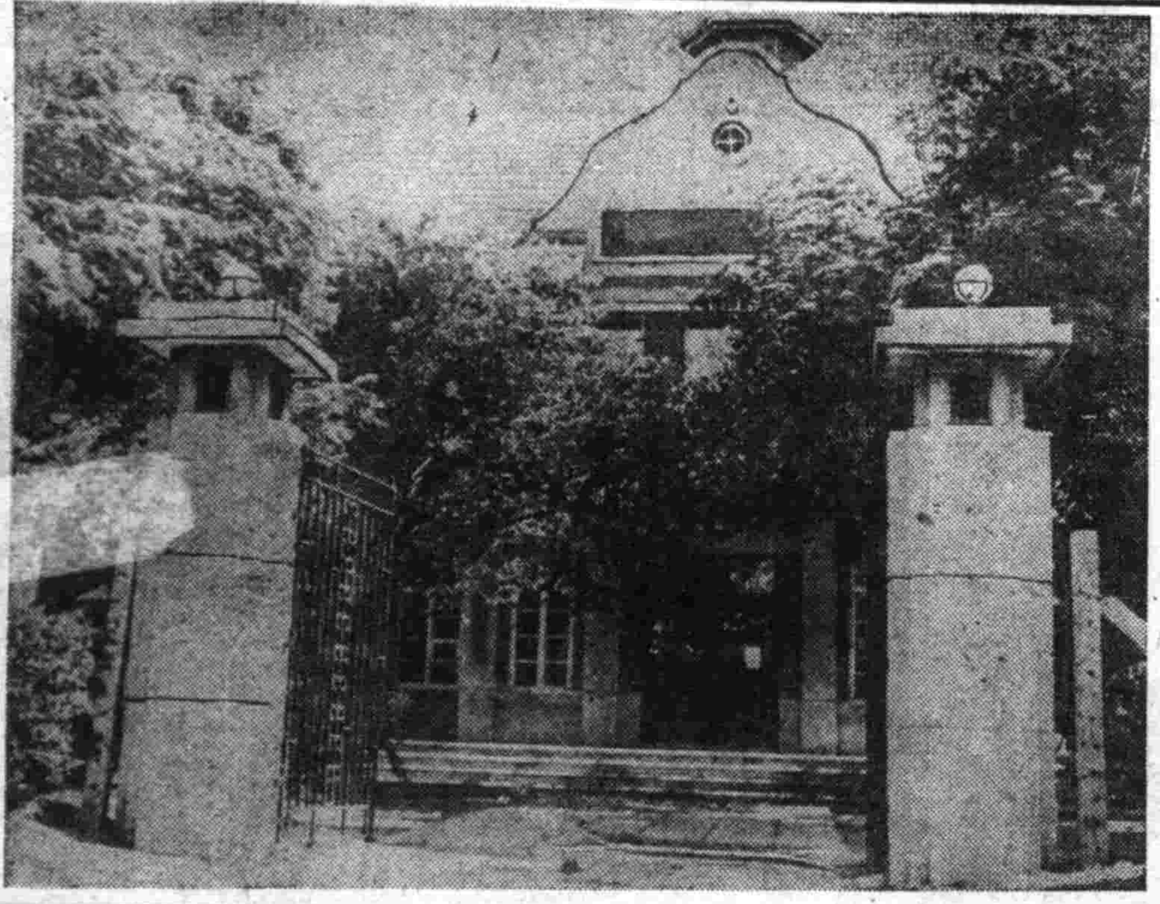

四平省公署新廳舍正門

"農畜業重點省" 以東三穀倉地帶著名
農產額佔全國產量一成

新設四平省、以奉天省中之四平市（舊名四平街市）為中心、編入昌圖、梨樹、双遼、西安、東豐、西豐、海龍、開原各縣、並吉林省中之長嶺（除第三區及第八區外）、及伊通縣南部、即以一市九縣為其管轄行政區域、其所擁有之人口、為三百萬總面積二萬九千平方公里、略與安東省相匹敵、人口密度、次於奉天省、吉林省、濱江省、錦州省、熱河省、居第六位、至於鐵道交通、南北橫斷滿門本線、中心點為四平市、自此而西、平齊線蜿蜒通內蒙古、與鄭家屯、齊齊哈爾等兩部北滿樞要都市相連絡、包括入經濟普羅克圈內、一方、南方開通平梅線、與梅輯線連絡、橫斷東滿寶庫東邊道、遠通朝鮮、頗有四通八達之觀、由產業方面觀之、土地極為肥沃、所謂以東三穀倉地帶著名者也、特產物每年生產額、大豆二十五萬噸、高粱十七萬噸、包米十萬噸、小米八萬噸、糖米五萬噸其他主要農產物之生產額、超全滿生產額十分之一、現在奉天省下農產物三分之二、以四平市為中心而交易、由於四通八達之交通網、南滿北滿、遠及內蒙古及朝鮮、大有星散棋佈之狀態、次觀去年度農產物登市額、水稻七萬五千石、陸稻二萬石、稗子二萬五千石、蕎麥三十四萬七千石、胡麻一萬四千石、大豆五十四萬五千石、小麥二萬三千石、綠豆六萬七千石、其他豆類一千五百石、高粱百五十八萬七千石、小米百三十七萬七千石、包米三十四萬石、小麥二十六萬八千石、如斯、四平省於交通、產業、經濟上、居我國之重要地域、乃民度高昂文化發達之地方也、鑑於上述之點、四平省所負荷之使命、極重且大、由其性格觀之、尤為農畜產業之重點省、對於今後發展上、頗多期待、方今四平省之機構、於省長次長之下、置官房、民生、警務、實業三廳、其下設十七科、而四平省具有特產省之特異性、從而農林、殖產、開拓三科、尤值重視、一方、以百斯篤地帶而馳名之鄭家屯也、以與平齊線連絡之關係上、保健科之防疫活動、亦大可注視也、

- 省長
  - （次長）
    - 參事官
    - 官房：總務科、人事科、財務科
    - 民生廳：文敎科、民生科、保健科、勞務科
    - 警務廳：警務科、特務科、警防科、保安科、敎養督察科
    - 實業廳：農林科、殖產科、建設科、開拓科、地政科

本省當以重點主義 願向農業增產邁進
徐省長談述抱負

四平街設省、原為地方建置、但此地方建置、在我國地方行政區劃上、則又劃一新紀元、故此建置極有意義、而所新置之省、使命自亦重大、以愚不才、荷茲重任、深恐力有不逮也、

試觀世界任何國家之行政也、殆皆先其急而後其緩、於是遂有先後之分、急緩之別、此種情形、東西皆然、尤其在我滿洲國、傾向尤著、例如產業開發、農產增產等、皆屬先其急也、亦即所謂重點主義者是、國家如是、一省亦猶是耳、

余於建國之前、曾濫竽於本溪縣署、及建國後、始入吉林省公署、康德四年、乃奉命調自中央服務、在此中央四年之中、對於我滿洲國之政治動向、固不敢云已然貫徹、差幸稍能領會、新省施政伊始、當按所領命本國是而行省政、所謂側重民族協和、日滿一德一心、克服時艱等等、自無庸贅述者也、

夫四平省境之縣、昌圖、梨樹、東豐、西豐、西安、開原等八縣劃自奉天省、懷德一縣劃自吉林省、此九縣中、除西安有煤礦外、餘者皆為土質肥沃之平川、宜於耕種、就地利與所謂先其急者而言之、四平省當取為重點主義者、乃改善農產、增加農產是也、使四平省為一全國之農業模範省、但此大任非一人之力所能及、亦非二三人之力所能及、況當此非常時局下、克服時艱、奉公報國、本人所願為、人人能爾、亦即奉公報國也、願與全省官民共起圖之（照片 即徐省長）

徐氏略歷

徐家桓、今年四十八歲、體魄精壯、自京大法學部卒業後、從事政務、於建國後更歷各要職、政績卓著、頗為各長官所倚重、今當產業開發之際、任四平省省長、在新省初創之下、依建國精神、協和使命而邁進、

徐氏原籍吉林省永吉縣人、上有萱堂馬太夫人、今年八十一歲、精神矍鑠、誠為我國之國光人端、夫人馬氏年五十歲、慈眉善目、和靄可親、令郎一（七歲）天眞爛漫、極為活潑、吉林市有住房一座、鄉間有土地數十晌、頗屬富裕、徐氏於公餘之暇、散步庭院、以強健身體並精神之舒、誠為政治家而又為衛生家也、

東亞之光　徐家桓

徐省長題字

育成滿系官吏 俾當各縣現地行政
野田省次長述懷

我國以農立國、而四平省素有滿洲穀倉之稱、地域重要、概可想見、此次、拔擢為四平省新任次長之前興農部特產局長野田清武氏、以顯現建國精神、達成民族協和為目標、確信不久、將使四平省即可為我國重點省、大展其宏圖也茲次野田次長就任之辭如左、

此次拜奉四平省次長重職、不禁痛感職責使命、重而且大、

原夫四平省管下各縣、為從前奉天省北部地區、已舉地方行政運營等之實、交通則以四平市為中心、四通八達、土地豐饒、堪稱農產物主要產地、尤有進者、民度文化高昂、省內居民、又極敦厚淳樸、擁有富裕之各縣、此周諸君之所知也、是以吾人確信本省前途之、日進無疆、如斯、本省將來為我國之重點省、今日將屆光輝建國十周年之佳歲、況值時局多端、本人深切覺悟、期在中央政府指導之下、輔弼敏腕達之省長、省民一體、以建國理想為本省理想、極期增產農產物、開發資源、安定民生、向克服時艱邁進、

如上所述、本省為我國有數之富裕省、故特於現下時局逼迫之際、當我國計劃經濟萬全遂行之際、其担當責任、益重且大、且以對於國家要請之生產省、為各方面所期待、思念及此今後於期待省政運營萬全上、當其衝者、誠感及責務重大、本人本前任駐日大使館參事官職責時、即具有該在友邦日本實見我滿洲國民族協和締圖之苦心經驗、厥後、以興農部特產局長、專念於農產物增產蒐貨對策之企畫遂行、遂稍離實現民族協和第一線工作矣、此次拜受四平省次長大任、得担當省政運營之衝、固本人之所願也、深望徹底建國精神、顯現民族協和實現之大理想、然為達成此理想計、僅本省獨立、有所難能、祈念軍、中央政府、各省及其他關係機關方面、絕大援助協力、更仰求弘報宣傳機關之助力、本人任蒙疆政府顧問時代、曾參與創立蒙疆新聞之企劃、注力於弘報宣傳、舉官民一致協力之實、又為造成滿系官吏強力能力、育成優秀之滿系官吏人材、俾當各縣現地行政運營之衝也

◎四平市鐵道東◎

協和會極力訓練市民 奉公隊員超千
以各會社人員組特設隊

省公署所在地之四平市今後愈形加速度的發展、殊難令人想像也、而本市位於交通要衝、軍事上產業上乃至國防上、極佔樞要地位、從而本市之協和會運動、亦以確立高度國防國家體制為目標、愈益展開活潑運動、現在義勇奉公隊之活動、愈益積極、目下集中全力於幹部訓練、極期收得成果、現在四平市之奉公隊員、超過一千名、在薄井總隊長、王小坂兩副總隊長統率之下、進行一絲不紊之訓練、此外、特設隊擁有市公署、滿鐵、電業、電電、康德製粉、東津製粉、油化工業殊等特會社等各隊隊員、各各由獨自之立場、竭力於防衛訓練、一旦緩急之場合、立即出動、或整理交通、或維持治安、或受空襲之際作萬全處置等、頗行努力、對於成果、極有巨大期待、與此相併行、以學校為中心之協和國、亦走活潑、即各都市相同的在統監部統轄下、進行統一運動、而青年隊為青年學校二校、國民高等學校一校、師道學校一校、女子國民高等學校二校、高等女學校一校、擁有二千百四十名隊員、少年隊為國民學校九校日本小學校一校、鮮系小學校一校、計一千八百七十名隊員、各學校各作團體訓練、以明精神體位兩方面之提高、在健全第二國民育成上、卓舉非常成果、協和會市本部、還重點於是等國民訓練、同時、基於表裏一體之理念、與市協同步驟、避免滿日兩系市民族的摩擦、力期其現滿日一德一心之大精神、舉行如次諸端、

一、協和運動之普及徹底、

一、國族崇敬觀念之涵養、

一、滿日有力者定例懇談會、

一、滿日婦人家族的會合、

一、滿日學童交驩會已舉相當效果、四平市居於省行政之中心地、為交通之要點、其重要性、今後愈益加重、自不待論、從而市民防衛觀念之育成、及其訓練、愈形緊要、有鑑及此、協和會四平市本部之使命、決不可輕視、且會運動重點、今後亦趨於啓發育成市民之國家觀念焉、

位於交通十字路上 產業發達日進無疆
傍有煤都西安勞働力豐富

四平省誕生、浴時代脚光而映出之四平市、果為如何之市乎？、

四平省、舊名四平街、西曆一九〇二年時、俄羅斯帝國以東方侵略政策之敷設東清鐵道、當時新設為距長春驛（現在之新京驛）之第五驛、今附近農民間、仍有呼為第五站者、當時尚無現在四平市之隆昌、僅散住數戶農家耳、尚未脫村落之形態、而當地西方八籽餘地點、有所謂四平街部落、自然第五站因此亦稱之為四平街驛矣、現在其部落為舊四平街、又呼為老四平街、俄羅斯在敷設鐵道同時、建設驛舍與兵舍等、建設後僅不過二年、因日俄戰爭大敗、遂以賠償、將長春以南之鐵道、割讓日本、於此南滿洲鐵道株式會社對於以創設、從事鐵道之經營、兼事管理附屬地行政、當時四平街尚無何等特異性、不過一寒村耳、其後約十年、第一次歐洲大戰勃發、當其前後、滿洲特產物、為海外所認識、輸出年逐殷盛、地理方面背後控廣漠遼河流域大平原、四平街漸以特產街為業所公認、客商之來集者、年年增加、更促進其殷盛者、去今十八年前、四洮鐵路（現在之平齊線）開通、內蒙古方面齊來之物資為滿鐵線所吸集遂成中繼市場、對於內蒙古一帶之農商民、形成輸送榮養物之各種物資關門事實上成為交通要衝地、奠定其地位、更至近年、平梅線完成、經梅河口、通化橫斷東滿寶庫東邊道與朝鮮平壤方面相連絡、此四平街遂為鐵道交通之十字路、物資尤其[illegible]之集散[illegible]益頻繁、一躍成南滿第一特產街所謂東三穀產地帶之關門都市、乃見諸今日之隆昌、平梅線之開通、以四平市通東邊道、與朝鮮連絡、以平齊線、與內蒙古連絡、不待為重要都市、四平市且飛躍為發展工業都市、即四平市、有極良質之地下水、而四圍有農業地帶、是以勞働力低廉、容易獲得、且原料取得容易、工業都市的要素豐富、加之平梅線開通與煤都西安距離短縮可以低廉運貨、買得西安煤、故工業的發展、日進無疆盛行製造磚輪向朝鮮小米及雜穀精選並製綿等、逮至最近、精白高粱代替麵粉、點心及麩麵代用品、擴大新用途、各方面訂購者蜂擁而來、現有東洋製粉一（資本金一百萬）康德製粉（資本金百萬圓）為斯界代表的會社焉、

概況

滿洲所謂四平街之地名達十數處、察名稱之所由起、或謂繁華制、或謂平靜安定之街、四平市之由[illegible]、去今[illegible]隆帝時[illegible]耳二十餘里四方一帶之地、行政治績最佳、為四方平穩之地、以是之故、遂起四平街名稱、蓋歷史上平穩地方也、傳統為匪害威脅之國人間、今對四平一語殆猶有因習的執着心也、然乾隆帝時代呼為四平街之部落、非現在之四平市、乃本地西方老四平街或呼為舊四平街之部落也、四平市之源起、當在乾隆時代以、西曆一九〇二年、以俄國東漸起點、設置所謂第五站始當時不過數戶、農家耳、於此建築驛舍及兵舍、但在其後僅二年間、日俄戰起、俄軍大敗、東齊鐵道（現在之滿鐵東線）割讓日本、歸滿鐵經營、其後約十年間、背後地特產物增產、四平市成為特產物輸出之據點、以中繼市場逐年趨於殷盛、漸次發展為特產市街、人口累年增加、現在擁有七萬（內日系一萬餘）人口、為備有近代裝備日新興都市、是交通產業之要衝點、之四平省開設後地方行政之中心地、已非復昔日草萊之一回影矣、本市之誕生、謂係在為俄軍軍事據點、其後之發展、全在於特產物之集散地也、彼以梨樹、昌圖關門都市、背後控東三穀倉地帶、每年在特產登市期、則此市街、麻袋如山從而本市多特產關係業者、糧棧六十家、磨坊、油坊、精白業者等、鱗軒櫛比、官廳以四平省公署為首、有市公署、地方法院、地方檢察廳、稅捐局郵政局、專賣署、觀象所協和會省本部、同市本部商公會、勞工協會、商工金融合作社等、會社有電電、電業國際運輸、糧穀會社、生必會社等、特殊會社、大小之民間會社、銀行、有中銀、益發、交通、功成等、工業方面、殊德製粉、東洋製粉、豆稈紙漿等大工場、咸在於斯、足証四平市商工業的飛躍也、

祝 創刊三十五周年

四平市公署

市長　薄井友治

副市長　王作逵

四平商工公會

會長　鶴見夾世

副會長　趙漢臣

副會長　翟書田

副會長　伊藤新八

元神祭 派遣建國神廟參拜團 並舉開講演會

迎光榮之初次元神祭、爲普及建國神廟、建國忠靈廟御創建之趣旨、並啓發國民之敬神思想、奉天市公署與協和會市本部、共同主催關於普及建國神廟御創建趣旨之講演、並於元神祭當日、派遣建國神廟參拜團、講演會自七月十一日午前十時、在厚生國民學校講堂舉行、聽講者爲在奉各教化團體代表者、民衆講習所長、國民學校長、協和會聯合會長、同分會長等約三百名、講師予定招聘祭祀府處長級人士、目下在交涉中、又當日對聽講者、配布建國神廟及建國忠靈廟祭典日期表、參拜團之派遣、決定於七月十五日元神祭當日實施、由市社教股募集自費參拜者、中、每一人、旅費十六圓八角五、包含旅費、宿費、餐費、新京觀光費等、十四日十一時二十三分由奉天出發、十五日參拜後、乘公共汽車觀光新京市內、同日二十三時三十分由新京驛出發、十六日七時三十五分歸奉、

燈火管制設備檢查 收得良好成績
猪苗代副局長發表勗勉談話

自六月五日起至三十日於市內分區實行之燈火管制設備檢査、係以警察局警防科爲主體、由于義勇奉公隊及鄰組組長等之活躍、已獲得良好之成績、得以無事終了、三十日、猪苗代警察副局長向一般市民曾發表如次之談話、

自六月五日至六月三十日間於奉天市分區實施之訓練燈火管制、蓋以檢査各戶之設施爲主、已以三十日爲最後日而全部告終、收得極良好之成績、茲概皆由于市民諸位之努力、並義勇奉公隊鄰組長等之熱心或努力之結果、對于此點、余實不勝感謝、如諸位所知、國際情勢、日益緊迫、市民諸位値此時局、更應有所覺悟、從新以義勇奉公隊及鄰組長爲中心、努力實踐國防國家之休制、尤以建設防空防衛之施設及實施訓練爲要、此爲吾所國盼者也、

省內防衛訓練
定於廿三日起亘一週間實施

奉天省公署警務廳警防科、定於七月廿三日起廿九日止一週間、按如左日程、實施康德八年度第一回奉天省內地區別防空訓練、刻下已分別向各地區市縣發出通告、各市縣於省訓練之前、首先以地區本身、實施二日乃至三日間之指導訓練、此次第一回防空訓練、與從前無異、動員協和義勇奉公隊、警察官、自體防護團、家庭防護群等、實施大大的訓練、

△七月二十三、四日二日間奉天市、撫順市、鐵嶺市、瀋陽縣、撫順縣、新民縣、鐵嶺縣、法庫縣、康平縣、

△七月二十五、六日二日間鞍山市、遼陽市、本溪湖市、遼中縣、清原縣、興京縣、本溪縣、

△七月二十八、九二日間營口市、海城縣、蓋平縣、復縣、

滿洲聯合醫師會 舉行結成式

【新京電】全滿醫師會、今爲統合各地醫師會、結成『滿州聯合醫師會』、於二十九日午後、在新京紀念公會堂、於各地代表出席下、擧行結成式、推新京醫師會長市橋貞之爲會長、大橋愼(奉天)、武田忠造(哈爾濱)兩醫師會長爲副會長、此聯合會、統轄現在新京以下十一支部、未設支部地方、由聯合會使其急速結成、從事醫藥品其他資材之統制、配給及傳染病之防疫等諸事業、

招集三省高等官 擧開實務講習會

國務院總務廳地方處、爲謀奉天、安東、通化三省管下市縣之事務處理圓滑向上計、特自六月三十日起、亘四週間、假奉天省公署禮堂擧行實務講習會、各市縣之出席者、凡五十五名、均爲高等官試補級、此講習會共分四期、第一期爲文書、第二期爲統計、第三期爲經理、第四期爲財務云

警察警備隊結成式 本日盛大舉行
今後市內治安愈趨完璧

爲期確立治安與警察權之圓滑運營計、奉天市警察局、曾在計劃中、現奉天市警察警備隊之結成式、定於七月一日、假奉天神社境內擧行、是晨十時、日軍各部隊長、憲兵隊長、國軍司令官、省長、省次長、市長、副市長等外在奉各機關代表百二十八名出席下、盛大擧行、而以宇井警防科長爲隊長、此警備隊結成式後、即入警察學校、約受一個月間特別教養、然後分配各署、以新選組一隊、對於各種犯罪、從事發揮剔抉之利腕、至其房屋約亦於近日中決定云、

建國體操大會
市內各區場所均已規定

協和會奉天市本部、爲振興建國精神、及鍛錬市民之身心、以明協和運動向上邁進、而克服時艱、完成戰時下東亞新秩序建設計、由體育聯盟援助下、於七月一日起、至七月末日止、擧行第四回建國体操大會、由全市各協和會員動員下、每日早六時許、利用無線電放送建國体操之機會實行、其体操場所如下、

▲大和區＝加茂、春日、千代田、彌生、平安、高千穗、葵、在滿國民學校校廳、忠靈塔、奉神天社、稻葉兒童公園、木會町十八號空地、東寺顧寺等十二處、

▲朝日區＝義光國民學校、東亞街廣場、東洋自動東部前、興亞會館屋頂等四處、

▲敷島區＝敷島、西塔、康泰國民優級學校校廳等四處、

▲鐵西區＝鐵西在滿國民學校、鐵西、皇姑屯國民優級學校等三處、

▲瀋陽區＝一德、一心、大南、小南國民優級學校等四處、

▲大西區＝瀋陽清眞隊院內、第四、七國民高等學校、職工學校內、譜譯學會院內等五處、

▲北關區＝大北、小北國民優級學校等二處、

▲東關區＝小河沿、小東、大東國民優級學校、

▲小西、皇姑大東區＝以各鄰組爲單位實行、

小姨別有所戀 姐夫醋火冲天
一起風流案打到警察署

奉天市小西區小要街四段七十號、住有楊文山者、年卅許、開設某鐵工廠於茲數年、家道頗爲殷實、其妻張氏、娘家寒微、其父及妹就依楊家過活、同處而居、已有年矣、張氏之妹、學名少琴、年方二九、風姿俊秀、當十六歲時、即爲姊夫楊某見喜、時加挑逗、因此二人情絲纏綿、山盟海誓、造成不解之緣、張氏既已深知、置之不顧、少琴與姊夫戀之在先、近來與小西關天益棧經理宋寶貴、互相愛好、欲訂白髮之約、事經楊某偵知、異常憤慨、忍而未發、少琴既愛宋某、已將姊夫之戀情、置之雲外、毅然與宋某訂婚、商之老父、其父頗爲贊同、不意此事爲楊某所聞、頻添醋火、爲洩憤、巧使釜底抽薪之計、暗中挑撥是非、結果其岳父、卒爲所惑、於三十日晨起、找向宋某、聲明解除女兒婚約、因双方言語失和、竟至動武、乃歸該管派出所理論、經分所將双方當事者、送至北市場署、經司法系深究之下、始悉梗概、刻已由警方飭歸、論其自行圓滿解決矣、

破獲大强盜團
前後作案達十四起 惡貫滿盈終落法網

北關警察署司法係、對於犯罪事件之搜索、無時不以確保治安、掃除群醜爲目的、而積極活躍於管內各處、期盡本身職責、茲者於日前曾逮捕横行本市與各地之做案先後共達十四件之多之大强盜團、就中二月前於大南關三段一〇九號之强盜殺人案、亦爲此强盜團所爲、現已多數落網、審訊明瞭、茲記事實如下、

關啓新現年五十六歲原籍瀋陽縣一區祝家屯人現住大東邊門外長安街二段一一七號、曾聯絡有與共原籍相同住所不定之李鐘林(二十歲)關忠海(四五)周書元(二八)、曹玉珍、于成文等人、由關急榮供給餉餉、劉慶華各趨偵察後、先後做案多起、不料於本年六月九日關啓新、李鐘林、趙如久(又名慶恩)三人、於午後四時、行抵北關署管界小津橋派出所時、因行色倉惶、被該所警長秦恒警士張尚璞瞥見、當即加以盤察、遂由關啓新手中搜出手槍一支、李鐘林及趙如久乘隙潛逃、遂將關某解送司法係、經審問之後、於是各係員立呈緊張、大肆活動、終於該日下午五時許、由司法刑事張鐵新當德三、李子才三人、於大東街四段十一號何成林家、將李鐘林逮捕、經嚴訊結果、始得線索、又由刑事孫聚珊、劉兆金、山本、張鐵新、於瀋陽縣祝家屯將共同伙匪文海捉獲、後又鐵設搜査、由刑事張慶遠、張志凱、山本將潛居遼陽之周書元逮捕、仝時刑事孫守德、郭殿春、楊春生三人、又於大東邊門外將曹玉珍亦加捉獲、後又由刑事李潤雲於瀋陽區鐵匠爐一段五一號將于成文逮捕、此盤踞市內之大强盜團、除劉慶華、關恩榮、趙慶恩等在逃外、均已落網據供稱自康德七年度於瀋陽縣搶奪曹玉奎以後、以後做案多起、先後共十四件之多、此等惡匪落網、實於市內治安大有利益云(圖即該强盜團及武器)

郵儲將突破二億元
郵政總局準備祝賀

【新京電】我國之郵政儲金、前年六月即突破一億圓、於此氣勢下之二年後、在今夏之國民儲蓄旬間中、又大有昇至二億圓之希望、儲蓄旬間開始未久、經郵政總局統計、全滿郵政局迄廿七日之存欵額、已達一億九千二百零三萬圓、旬間中達成二億圓、固綽有餘裕也、郵政總局益興奮、急急集計全滿郵政管理局之報告中、又儲蓄旬間之報告、豫定七月六、七日頃可集齊、郵政總局關係之儲蓄強調週間、至七月十日止、爲正式祝賀二億圓突破之喜、在計畫自慮的諸行事中、

農安縣發現疑似百斯篤

【新京電】三十日午前民生部防疫科接電報、吉林省農安縣哈拉海警察署管內發生百斯篤疑視患者兩名、即時死亡、此二名皆似於前郭旗管內傭工中罹患、經慎重調査、決定爲疑似百斯篤、

對日系市民 配給浴衣材料

對日系市民配給之綿製浴衣材料、於七月一日至六日、在大東區公署、鐵西區公署、皇姑區滿鐵大寶寮、渾河區官消及北陵官消各處出張販賣、其他各區於各指定販賣店配給、

協和戀愛
滿系少婦不耐孤眠 與日友同住旅館
好事多魔被查店警官逮捕

少婦高鵬琴、年十九歲、住鞍山市六幡町二十二號人、姿容秀麗、性情活潑、二年前與夫李樹義結婚、婚後夫婦感情甚佳、嗣後鵬琴發覺其夫另有新戀、因此夫婦漸次失和、本年五月間、鵬琴竟提出離婚條件、現在奉市訴訟未決中、而鵬琴空幃無人、不堪獨眠、竟成一幕協和戀愛活劇、原來伊之男友爲日人某、双方相處知心、於月之廿九日午後十時許、投宿於南市場天津大旅社、共效于飛、不料好事多魔、竟被南市場刑事田自強査店發覺、將伊等逮捕、刺明以上情形、現正審辦中云、

天氣豫報 奉天地方 南西風 將陰有驟雨處 (三十日溫度) 最高 三一度一 最低 一九度四

歡迎主顧 大連 中央旅館 優待團体 大連驛西鄰・電話三三八七九

人造乳 伯龍氏下奶藥

雀斑

百萬 宣傳中服用後之効果爲證
淋病與赤白帶症特効藥京城「都藥房淋藥」(百發百中)藥價試用二週半劑四圓一劑八圓一大服用一劑定能痊癒
專賣所奉天江ノ島町六 マムシ蝮藥房 電話(三)四五五五

患早洩病者收効確實 防洩藥 外用 性美膏 二元 一元二角 精力減退之人必備回春聖藥罷

桃夢 一圓二角、三圓 奉天加茂町十六番地 木村商行
廣告事務新通電話 二一一八九七

森林製作所 氷菓著 衛生著 化粧盒 飯盒 牙籤 刨花 零售批發 外埠函購 價格低廉 急配不誤
工場部─奉天市大西區永安街一─九 營業部─奉天市小東街電車路東 暫用電話 四─三四七七番

內科 小兒科 專門 長生醫院 院長 女医学士 德玉芝 病室完備 入院隨意 奉天市長生街六ノ二 電話(四)八九四三番

瀋陽中國銀行
對外電話號碼如左
一、通線 四二一一 四二一二 四二一三 四二一四
一、營業專線(四)三二五三
存欵 定期 活期存欵利息優厚 手續便捷
放欵 定期 活期 抵押放欵 貼現放欵
匯欵 電匯欵 信匯欵國內外各埠均可通匯
其他業務 進出口押匯代理收付事項

新書 老舍創作集(一厚冊)實價一元二角 教室點綴圖案(大厚冊)實價三元 最新手工範本(全四冊)實價一元 現代商人廣告術(全一冊)實價五角 奉天市鼓樓南 正大書局發行 替掛奉天五九六一番

專門風寒救急膏藥 王潤川膏藥店啓

特等 大連 旅館 東亞大旅社
高尙的旅客請住滿洲唯一設備完善的 東亞大旅社 準能使尊客充分的滿意
地址 大連市敷島町七七(大廣場)
設備 洋式軟床、日式疊席、暖氣、浴室、食堂、衛生、庭園
電話代表二一・五六八四番 電報掛號 トウアホテル

民益鐵工廠出品 奉天市小西區惠工街三段三九(工業區一馬路) 發明發賣人王伯勳
專造苞米蕎麥各種穀物立式麵磑及高粮精白機自動香油機豆腐磑昇降機摖米機並其他粮米機之修理按裝備有樣本說明書函索即寄

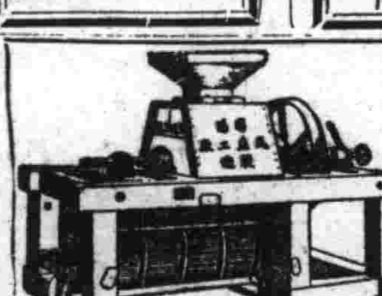

預告 滿洲廣藝協會主催 華北演藝協會後援 共益舞台 北京名劇團又到了
趙嘯瀾 管紹華 蕭盛萱 尙富霞 宋遇春 計硯芬 周益瑞 范寶亭 徐霖圃 賈少才

如斯之惱 亦俄然解消 正確的生髮頭水 養毛頭尼克
●强烈性之頭皮病、苦惱毛髮脫落者
●病後、產後毛髮稀薄欲恢復之人
●對若惱之少禿無資論欲望毛髮美之人務請使用爲要
無價獻上 試用瓶

龍西氏理肺丸
適應症 肺病咳嗽 痰喘咳嗽 風寒感冒 經年喘息 喉多痰沫 經冬咳嗽 節令喘息 遇令尤劇 痰中帶血 呼吸短促 夜不能臥 百治不效 速服本丸 奏效神速
特長 本丸爲肺病預防劑 爲痰喘病新治療 爲肺臟大保障 爲積年累月痰喘咳嗽的大救星 西氏理肺丸就是肺臟健康的新生路
定價 大盒二十丸四圓 小盒十丸二圓 招聘各埠代理特別優待 備有簡章函索即寄
奉天市大西邊門外 鴻育堂藥店出品 各埠著名藥房均有代售

淋疾 ツヨール 五淋白濁・一盒斷根 次莉兒
凡欲以藥救治疾病、宜先選擇優良藥劑而立當收見神功偉效、是乃最爲肝要。故此治淋最新神劑「次莉兒」是係記錄於日本陸軍藥局方、尤有權威、具有準速仙効的、優良新劑。服於不論任何惡性痼疾淋症、準必在甚短期日內、先消激疼、而淨尿濁、然後將潛在最深病竊之一切淋菌、實根本徹底殺除剿滅、並對因淋菌所蝕腐的局部器官、賦與活力而復生、然絕無服用後發生副作用之險、頗甚安全神速的達其滅淋回春之目的。故茲敢勸各界人士、速服本劑、而將社會淋患完全滅除以期圓滿的營生者也。
急性淋病・慢性淋病 淋毒性膀胱炎・腎臟炎・凡百泌尿器疾患
(包裝…五〇粒・一〇〇粒・二〇〇粒)
ツヨール合資會社 總行東京品川區品川二ノ七四三 分行大阪市東區伏見町二丁目

河流的底層 (24)

秋螢著　大超畫

『新買的書嗎？』質斌把棹上的三冊新書拿起來翻一翻，然後又放下帶笑的說，『表弟怎麼還常看這些生硬的社會科學書嗎？』

『不，我從來沒有看見過這種書，這是一個新認識的同學告訴我買的，』

『像這樣的書還是少看一點好吧』

表哥帶着忠告的樣子，使林夢吉有一點懷疑本來他想要問一問爲什麼，但是他並沒有問，因爲他對於表哥的態度，一向便是不大敬愛的這時質文表弟也跑進來，也問他爲什麼頭一天開學就回來得這樣晚，

質斌望一望自己腕上的手錶，然後把話轉到早晨的約言上，

『表弟，我今天不是說請你吃飯嗎？這回你回來了，咱們可以到淩華飯店去吃一頓西餐

夏末的夜風，吹到身上是有些涼了，深夜的街上，也稀疏了行人，此時林夢吉的酒意，也早消醒了，

八

初升的早陽，第一道光線照進了屋子裡來，給室內染成了一種粉紅的陽光，但是空氣仍舊非常寂靜，靜悄悄的還帶着睡眠的靜謐，這時躺在床上的林夢吉，突然發出一聲低微的痛叫，一翻身從夢中驚醒，看見了滿室的陽光，才知道自己是剛從惡夢中醒過來，

他揉一揉惺忪的睡眼，回想着夢中的事實、

心中仍舊有一點悸動，楞楞的望着潔白的天棚，回味着夢中那險惡的一幕，如像還未脫離那險境一樣的陷入恐怖中，

我爲什麼會做起這樣的夢來呢？躺在床上他這樣的想着，

同時他雖然恐怖着夢中的事實，可是那夢景對他還有着懷戀，他夢到好像與使女小香爲了熱戀被双方的父母頑强的阻止，最後兩個人因爲堅持着反抗父母的威嚇與壓迫，才悄悄的脫離開家庭逃出去，他們爬過了幾層高山，又好像飛越了幾層汪洋的大海，到了一處碧綠的山林，四週開滿了美麗的野花，充溢着快樂的氛圍，他剛鬆一口氣，便與小香滿足的暢歡笑起來，

『小香，這一回我們可好了，從此以後，我們可以任意的在這快樂的地方過活了，』他望着小香說，

『可不是，這裡再不怕他們會找到我們，』小香的臉上也浮着勝利的笑影，

但是正在這時候，突然從山林中闖出一匹兇猛的野獸，張着闊大的血口，一下子便把小香的身體整個的吞進出，他嚇得吃驚的轉身飛跑但這兇獸又用前爪抓着他的後背，他驚極的回轉頭來，這猛獸竟變成了另一個少女的麗影，這個人便是張天嬌！像是蛇一般的纏住他，把他緊緊的摟在溫香的懷中，幾乎融化了他的肉體，他後來猛力掙扎，口中發出驚呼的喊叫，一下子便驚醒了，

這是如何兇險的惡夢呢？淸醒後的他，又有些重視起自己的夢中的一切了，他覺得有一點可恥，怎麼還究會想到這些事上，

世界之盲人福祉事業（三）

大村善永

五●盲人福祉事業之公益性

盲人福祉事業。更宜伴隨明防失上運動。共同進行。無論如何。無失明之痛苦。爲最希望之事也。至於恢復失明者之視力。更爲無上欣喜之一點也。此點乍視之。彷彿醫業領域內之責任焉。其實福祉事業之立足地。即在喚起一般人關心眼目衞生。如果盲人之中。其視力尚有恢復之希望者。而後方可延醫治療。此則醫界之責任也。滿洲之沙眼患者。竟達全國人數之半。因該病而失明者。實占失明原因之首位。是以鼓吹目之衞生思想。誠當今之急務也。

當茲重大時局。國家諸般斯設事業。至緊且急者共數非尠。如盲人福祉事業之類。平素深能考慮者。量亦不乏其人。然視力之低下。失明率之增大。其影響於國家之生產力。及國防力良非淺鮮。不待贅述。即可明確矣。復有因戰爭。疾患。工業事故等而失明者。於可能範圍內。迅速使其克服失明之苦楚。與以再起之活力。實爲必要。總之舉國人士。對此不幸者。群策羣力。伸其雙手救濟之。乃國家社會。所以顯揚仁德。降甘霖於枯燥人間也。盲人福祉事業。爲慈善事業。且爲公益事業全滿最大都市之中。奉天市爲先驅。勇往邁進。育成此種事業。而奉天省及民生部當局。亦不遺餘力慨然援助。實爲得當矣。

教育

交通道德賴教育培養

（崔貴棟）

吾人生於社會得以美滿生活者。蓋多藉交通之力也。試觀日常生活所需之物品。無一不賴交通之運輸始可由生產者轉入消費者。需供適求。則生活美滿民生安定。至若擴大交通範圍。行於民族國際間往來交換。可促進文化進步。日趨文明。由此觀之。

交通與人生。其關係之密切。誠可知矣。是以交通成爲國家重要行政。東西諸國。無不銳意謀交通之完備與普及。我滿洲帝國。雖建國年淺。無仰賴友邦日本之援助。凡國家之一切政治無不突飛猛進。創空前世界未有之新記錄。其間尤爲醒目驚人者。即爲交通施設之安備是也。我國之交通。可分

陸海空三方面。至於交通機關。陸有汽車電車自動車等海有汽船。空有飛行機。凡近代使用之交通機關。無不美備。是以因交通便利。民生得以安定產業得以開發。國防得以鞏固。文化文明。日益發達。成爲近世之良好無比之國家。然隨同交通之進展人之死亡率。亦日有增高之勢。尤以

都市地區爲最甚。蓋交通機關複雜。時常發生交通事故。每日新聞紙上。日有所聞非傷即亡。慘不忍聞。以極便利之交通機關一變而爲傷人之利器誠可畏懼引爲憾事。考究事故發生原因。多爲不遵交通道德之所致。所謂交通道德者。乃交通之秩序人人必遵行之普遍道德者也。我國國民。多因知識缺欠。而忽略此交通道德。政府當局雖制定訓練指導。如交通安全日。

訓練旬間揭示。標語等。以爲宣傳。促民衆覺悟。喚起注意。不遺餘力。然皆不過消極一時之措置耳。政欲謀確保交通安全。非有教育不爲功也。對於兒童時代之國民。授以交通知識。培養遵行之道德。使之練成爲良好習慣徹底交通道德之實踐。則社會間之交通事故。自可減跡。當無疑意。行乃積極之手段。故日交通道德必賴教育培養之也。

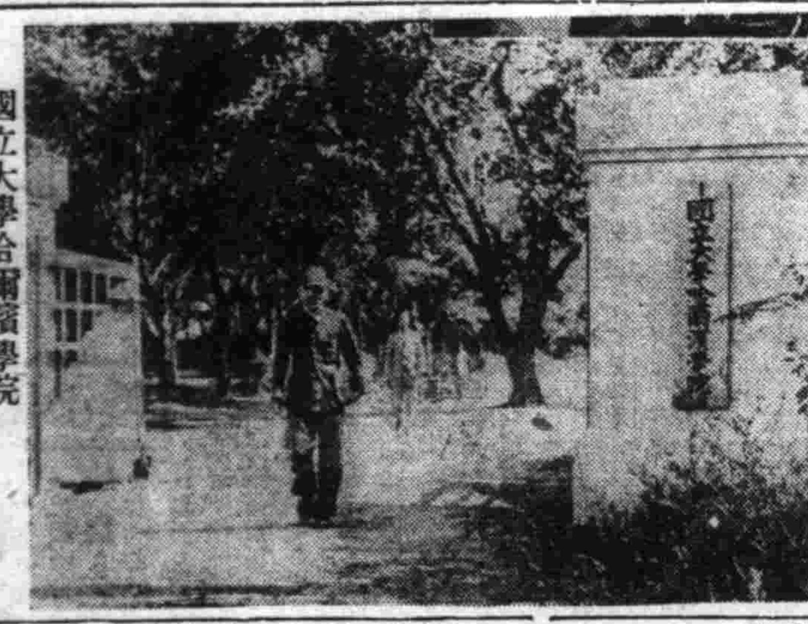

國立大學哈爾濱學院

訪日修學旅行記（續）

國立奉天師道學校白純祥

2 秩序＝旅館之大。可住數百人。然住客一入屋中。不聞說話的聲音。女僕往來。脚步極輕。友人來訪。另有客室。即有入宿者。亦無高聲喧嘩談笑之事。滿洲之旅館。半夜之間。尚嘻笑歌唱。不守公共安寧之秩序。這也是滿洲人所不及的。

3 周到＝旅館設備。無所不備。睡衣浴衣。拖鞋鏡台。以至筆墨紙張。凡客人所需應有盡有。而且女僕招待伺候。殷勤親切。比較自己家中所用的人。尤爲周到。

B 飲食方面

1 淸淡＝日本料理。油少味淸。純採新鮮爲主義。到食堂後。都是單卓飲食。非常衞生。還可以免去傳眼病的預防。實爲可佳。

C 道路方面

1 整潔＝日本道路。雖有城市鄉村之分。然城市之馬路。每晨灑掃。毫無纖塵。鄉村的沙子碎石道路。亦整理淸潔。路的兩旁。花草樹林。淸氣撲鼻。行鄉村道路之上。如行於奉天的公園中。而行於東京或京都大阪等最熱鬧之大道上如行奉天的滿洲人家講究的庭院中。左右商店門前。都無一此塵土穢物。然奉天各胡同內。臟根多有不潔之物堆積。眞令人有天宮地獄之感。

2 秩序＝友邦日本東京之自動車。猶如奉天之馬車。隨處都有。銀座京橋各地等。自動車連接不斷。左右往來。在十字街轉角處均有電燈信號爲令。一分鐘之間。可集自動車百餘輛。然步行之人。受車傷害者極少。因爲商民知識豐富。皆知左側通行。及電燈號令。目下奉天春日町已有電燈號令之設備。可以想而像知。（未完）

國民禮法歌

禮義廉恥兮。國之四維。四維昌明兮。身微家齊而國治。四維不張兮。人心唯危道心微。相鼠有皮兮。人而無禮。人而無禮兮。胡不遄死。

告學生父母

趙開綿

有些人送子弟把書來念。不料想既入學從敬不勸。每日裡貪玩耍不聽規勸。不是那惹人煩就是討厭。如開除托人說情而離卻。講不了勤教刑責叮一番。到放學回家轉涕泣連綿。大一聲小一聲痛恨教員。明白父和賢母督責到嚴。呵一聲咱花錢請教人管。這教員是良師前世良緣。若不然一開除豈不苦咱。遇着那不讀父無學之母。立然間顏變赤怒氣沖天。有的直到校舍和教員分辯。有的是動筆管宣傳報章。有的信雌黃暗害教員。有的是到官府言品不端。此類人不知禮不必細談。作教員賺你錢責任攸關。望教員不灰心好意教管。人不一心不同能無枝言。優秀生畢業後名譽大宣。我父母即知道教管實毒。惡劣生無所得良業難担。只可以靠祖產坐吃坐穿。產至於姓那張父母不憐。至此時始追悔不服教管。久而久家資淨回想頹喪。這些話雖害日但屬良言。爲父母和能勾子細觀看。那好不令子孫勤學孔顏。

淋疾

最新化學療法劑

丹毒　敗血性疾患

五淋白濁　只以內服　立即痊愈　一瓶斷根　克奏神効

特靈伯爾之出現、咸推實爲可比於六〇六號之大發見、蓋至今殆無特效藥之丹毒、敗血症、產褥熱以及化膿性諸疾患亦確實奏效、一兩日內即迅速下熱、使患者有起死回生之感、誠奏效如神故也。又對於難治之淋疾、內服後兩三日、尿即淸澄病症漸痊愈、決非一般他藥所能及。且對於腎盂炎、膀胱炎、化膿性淋巴腺炎、口峽炎、扁桃腺炎、肺炎等、效力可靠、無與論比。

特靈伯爾
テラポール

包裝　片劑（〇·三瓦）二〇片　一〇〇片　五〇〇片　散末　二五瓦　一〇〇瓦　五〇〇瓦　注射液（五%二竓）五支裝　一〇支裝　五〇支裝

一次一一二片　一日三次食後服用

第一製藥株式會社　本社 東京市日本橋區江戶橋三丁目　支店 大阪市東區道修町二丁目

（文獻樣品函索即寄）

請買滿洲國債吧

股票交易買賣　股票金融擔押

滿洲野村證券株式會社

奉天市大和區加茂町第七號

滿商部外交員　衛懋禮　電話（三）三三二三　二一八四

痔瘡藥　化痔龍土散　外敷化痔膏

○適應症　血痔脫肛及一切肛門症　各種痔瘡痔漏膿血常流大便　函索痔圖說明付郵票四分即寄　△招募各省縣代理

奉天大西關大街下頭路北八十八號　張三多堂藥店

婦科靈藥　調經活血丸　補腎健腦　黑色大補丸

二〇四號砿山燈·各燭光作業燈

特約　砿山用品·鐵道附屬品·電氣機械

奉天市大和區弥生町八番地　利信洋行　電話③二九四六　二一二五

初生雛—現爲擴充陣容袈見特種雞準備長年孵化因秋季加入新種更健壯異常現壽孵化至七月末日止歡迎早購　九月中旬開始孵化敬告購顧請君速購　備有一覽及價目表函索即寄

飼料—備有各種完全飼料及貝殼等　備有價目表函索即寄

奉天市瀋陽區鎮定街二段二十四　劍農養雞場　孵化部 敬　飼料部 敬

瘧疾斷根　永不再犯

殺瘧精

歡迎代理　壹袋五角　每次買足　五十袋者　照價六扣　見欵寄藥　三付斷根

撫順市中和馬路三丁目　德善堂

惟利時

奉天市中街　電話④三三一三

獅子牙粉

爲什麼刷々牙齒？

別說因爲早晨不刷牙，非常不舒服，且又不好看。這固然要緊的理由。其實還有一個重大的緣故。牙齒是因爲咀碎食物。咀的越好，越可以容易消化，越能取得身體榮養。

獅子牙粉，才能殺除病菌以防牙患，强化牙質以增嚼咀力！

奉天　滿洲ライオン齒磨株式會社

小說預告『如夢令』

本社儒丐先生、於編君子自傳譯完後、復精心結撰、寫此一篇、據云故事、本所實有、而描寫空靈活現、謂之為社會寫照、固無不可、謂為一社會研究課題、亦無不可、刻已完成一大部分、日內即由本報逐日刊載、歡迎儒丐先生小說者、定當以先睹為快、此白、

不〃演〃關〃戲

楊小樓

已故名伶楊小樓、為武生中之一代宗匠、伶人演武行、因易損傷折骨、故均供奉『五昌神』以保健康、楊氏於生前、家設神龕、每日禮拜之、『五昌神』又謂『五大門』、即為『黃白、胡、柳等』、黃指黃鼠狼、白為刺蝟、胡為狐狸、柳即柳蛇、蛇之別名、楊曾貼演『灞橋挑袍』、關公戲、登場時其覺得頭上之盔、腳下之靴、俱有千斤之量、出場時所謂五昌神、黃、白等均來纏繞、遍身楚痛、幾乎摔倒場上、其二次於津亦貼關戲、亦遭五昌神之同樣作祟、嗣後不敢再演關戲、然演關戲者不僅楊氏一人、供奉五昌神者亦不僅楊、而五昌神不許其演關戲耶、人均謂楊生平素來懦弱、信神之心甚虔、非僅家中供此邪神、且每屆四月香汛、其必親往北平郊外『妙峯山』之『喜神殿』進香、獻袍、此山離城有四五十里之遙、且途中不靖、故其行時、必託倩友人設法警士保護上山、習以為常也、（萍帆）

向我國作家進一言（五）

丁丁

作家的寫作不論是以戀愛為題材或是以某種階級背景為題材、總以充實內容而展示一條人生應走的路徑為著作鵠的、如寫來章法散亂漫無目的僅以小市民根性而發牢騷、那決非作家出路、在民國十七八年時代那時滿洲作家風起雲湧作品之濫、產量之多、堪與今日不相上下、惟那時作品一致趨向新的作風、每篇作品里都蘊蓄着一種新的力量、並不似現在作家只能在文藝復興口號下憧憬、而不能捉住文藝復興的樞紐、以出風頭買弄小市民根性為寫作的原動力、那麼、也無怪現在文壇上作品、不是粗造堆砌接近〃打牙牌十三姐進〃城〃那類東西就是咬文嚼字所謂〃新八股〃那類東西、不堪聞問也、（未完）

網羅集錦

（聯話）

現在最長的楹聯、據我所知、莫過於雲南昆明池大觀樓那一副了、聯云、『五百里昆池、奔來眼底、披襟岸幘、喜茫茫空闊無邊、看東驤金馬、西翥碧雞、北走長蛇、南盤舞鶴、騷人韻事、何妨選勝登臨、趁蟹嶼螺洲、梳裹就烟環霧鬟、更蘋天葦地、點綴些翠羽丹霞、莫辜負四圍香稻、萬頃晴沙、九夏芙蓉、三春楊柳』、『數千年往事、注到心頭、把酒臨風、嘆滾滾英雄誰在、想漢習樓船、唐標鐵柱、宋揮玉斧、元跨革囊、偉烈豐功、費盡移山氣力、儘珠簾畫棟、捲不盡暮雨朝雲、便斷碣殘碑、都付與蒼烟落照、只留得幾杵霜鐘、半江漁火、兩行秋雁、一葉扁舟』、此聯共一百八十字、氣魄沉雄、累而不墜、允為傑作、而作者孫髯翁、也由當聯而蜚聲士林了、（健）

自然遊紀行詩

陶明濬　△白南稿

境自蕭森景自幽、寺鈜聲裡聽歐謳、高吟沉醉當歸師古、小市潮陵聊盡遊、樓影近看白玉環、燈光遠望紫雲浮、歸途可惜車難覓、健步凌雲行復休、

有一奇方於此、用甕擦擦青芋、經一夜攤紙上貼患之、出痰水一時覺爽快、一貼經幾日亦不能去時、聽之可也、

先生原著　瘍科秘錄　20

客亭譯

凡婦乳部之病、皆限於婦人、考其原理、婦人為釀乳汁、血之運向乳房者、比男子尤多、血多時鬱滯而易成敗血、其敗血即為成乳病之病因、乳巖初起時、在乳房內小核、大如豆、漸久如栗子、擬兩指之、能左右上下運轉、既不附於裏肉、又不附於表皮、似懸懸諸中央、不痛亦不痒、此外並無所患、經一年或二三年、或七八年、至漸大如桃、或如茄子、患乳巖者若妊娠時、則核必急行長大、又肥胖者、不久而易大、贏尪之人、則不急大、肥胖者核雖仍然堅硬、然比尪之人為軟、是殆有多量脂肪附著之故歟、贏尪者之核、堅硬如石、結核大時、始與表皮相附著、皮色變赤、遂致自潰、潰後不出粘膿、僅流稀水、漸陷蝕而凹凸磊落、狀如巖穴、發臭氣、亦疼痛、試以觸診觸痛口、雖絕無知覺、然往往易於出血、偶由觸物而血大迸出、潰後不即死、過半年或一年而死、潰後雖無治法、然

△擬字披露▽

郭沛春　雨欣　禹新
劉殿英　俊文　卓然
丁俊山　雲峰　岫石
王永祥　吉庭　獻雲
于純正　予中　潔先

玫瑰·玉蘭　●夏日可食秋鮮花●

鮮花之可食者、四季皆有、荷、菊、玉簪其際香不可得、而在夏至節前、炎暑將來之當前季節、秀色可餐者、一為花中刺客之玫瑰、一為雅靜粉潤之玉蘭、玫瑰花俗呼『離娘草』、一名『徘徊』、錦英翠萼、婉紫姣顏、不惟清香撲鼻、沁人欲醉也、凡舊式之糕點舖、此際皆用以作餡、製做玫瑰餅、或玫瑰糕、往歲上級人家、且多以潔白之糖、合玫瑰花瓣、蒸製玫瑰餡首、尤為甜美適口、若以剛落花瓣、薰製茶葉、需時不及兩日、茶葉便涵含玫瑰花香、用滾水泡沏、芬芳撲鼻、較之茉莉薰茶、更覺經濟便利、玉蘭花目下尚在盛開、如裹以蛋白麵粉、入油炸之、洒以白糖、香脆無比、揚州之瓊花觀、玉蘭最盛、花時觀中道人、便以此種食品供客、名播遐邇、遠近咸知、乃該觀每年的一筆固定收入也、玉蘭在北方、因水土及氣候關係、培養極屬不易、除賞鑒以外、多不肯用作食品云、（潔忱）

大鼓書起源（5）

（畢崑岡）

此外北京大鼓、尚有一段歷史、亦可略述之、據該界的人相傳、彼等先人、係清初由滿洲從龍過來、為傳道所唱的調、暗中實有勸人改邪遷善的意思、故彼等在內務府領有龍票八張、每到各州縣唱勸時、可攜龍票前往、到各縣預先報名、在各縣堂上旁邊、特設座位、以便說唱、至一切費用、悉歸縣中供給、初祇一面大鼓、後因不動聽、又添上三弦、當時業務、以梅、清、胡、趙四家、最為發達云、（完）

世界珍聞及其他

重約三〇五卡拉特的大金剛石

非洲南力特亞地方、曾發現一大金剛石、送至倫敦以供觀覽、該石長二寸二分五厘、闊二寸五分、周圍較大之處一寸二分五厘、底部及他二面均扁平、重三〇五卡拉特、誠為罕見之大金剛石也、

熱湖中有游魚

阿馬特蘭在美利加之中央、其地有一熱湖、湖中之水、炙手可熱、竟有一種游魚棲息其中、種數繁衍、蓋其性最耐熱、故能游泳自如、法國某博物學家、曾見之以為天地生物中之一奇物也、

一日間兩回日沒

英國史特臘阿突地方之一小村、名曰喇邁、其西有山、夕陽一去全村暗黑、戶戶皆燈、然非眞夜也、經一小時、則太陽貫山裂處、滿照全村、無須燒火、於是二十分鐘後始入眞夜云、

肥碩絕倫（拉福蕾花）

熱帶植物、多茁壯肥碩、以言雄偉、固無與倫比、然求其秀雅、則幾乎難得也、南洋爪哇島上、有拉福蕾花一種、花瓣五出、質如蠟[illegible]、花厚、每瓣長三尺、全花大逾碾盤、色正黃、有鮮紅斑點、儼然豬血、一朵之重、約八斤餘、此花落地時、腐臭如牲畜之肉、其味甚烈、多開於叢林間、西人首先發見此花者、為一八一八年、拉茲夫爾斯氏遊斯馬特拉所得、其後即在該發現極多焉、

周璇一刻苦扶搖記

生於常熟·歌於滬上·與嚴離婚

有將來奉表演歌舞說之周璇、本江蘇常熟人、其能標準京話蜚流利、嚴華薰陶之功也、初名小紅、在金佩魚所辦之新華社中、無籍籍名、嚴華任總幹事、兼指導員、由背榜人拔坐第一把交椅、金嚴之功也、周家本寒素、嚴時資助之、周之父母、沉於烟霧、時虞不足、嚴輒供給無缺、周對二老常有怨言、嚴華慰之勸之、教以孝道、待南洋歸來、周嚴已浴愛潮中、由愛而結為終身伴侶、嚴更盡保護人之職、周素羸弱多病、流產、一病經年、周氏一家生活、全仗嚴維持、自寄名柳中浩膝下、知周身世者、方為周慶、以為不得生父之助者、可仰之於假父矣、而假父第一次之助女者、乃為已受聘金毀而電台播音之約、輿論已表不滿、後與柳老板將侍周為搖錢樹而出全力以爭也、周之入國華、於國華之劇本意義貧乏、導演太缺、俱露不滿、而於片成之後、不予充分休養、視演員如牛馬、義父之義、仍以利為前題、逮周周將去滬、疑出嚴華意旨、乃對嚴深露不滿、周之出走前夕、一無顧露、不留痕跡、嚴華亦未覺之、明日即爆出離婚、有人疑主持周旋離婚者、即假父也、惟我不信、雖嚴華今日不必倚周以生活、但我終願二人重歸於好、義父能重義而不重利、重生意眼而團圓彼夫妻、則我將拭目以俟卿氏矣、（滄海）

師生美談　汪精衛與梅謙次郎

三十五年前之合影此次謁墓時得以重睹

汪精衛此次訪日、蒞止東京後、因青年時代、曾受梅謙次郎博士、及犬養木堂富井正章之知遇、故于上月二十三日分詣三人之墓、以示追崇、三人中、因梅博士為汪之恩師、故汪謁梅墓、尤多感慨、按、汪為前清光緒二十九年、即明治三十六年、經清政府選派赴日留學、時汪為二十一歲俊秀青年、即入東京法政大學速成科第二期肄業、梅博士方任該大學總長、劇汪之聰明頎腆、慮其將來學成、回國必致大用、特器重之、予諸多方便、汪今日飲水思源、終身莫忘也、此次國府主席資格訪日、其個人日程中、首項即為謁梅博士墓、故梅之遺族並法政大學當局、特在小石川護國寺舉行招待會、參加謁墓者、皆為汪之故舊、一時名宿、當謁墓前、偶於梅博士發現光緒三十二年、即明治三十九年六月間法政大學三百六十名卒業生卒業式後第二次之紀念照像中、有胡漢民孫潤宇及汪之青年留影時、汪著分髮、著西服、春風滿面、梅博士及胡漢民固均健在、撫今思昔、不堪回首、蓋汪是年、僅二十四歲、又歷三十五載、始睹此照、儼然如隔世矣、

※　※　※　※　※

千山勝蹟拾零（三十二）

·劉偉華·

▲螺峰夜月

寺東海螺峰、突兀嵚崎、為龍泉諸峰冠、森聳特立、登峰造極、巔平如席大、月明之夜、一輪皎潔、清光如水、照徹大千、群山如睡、靜悄玄妙、環峰攬勝、景色幽絕、

遼陽縣志、螺峰夜月即又石凌霄之易名、龍泉寺山最高而奇者、無如海螺、西瞰龍泉、東望祖越無量、觀形勝如在掌握、森森玉立、與他峰不相屬、頂平可四人坐、梯松憑眺、冷然欲仙、月明之夕、風景愈佳、眞勝境也、

榮市按、龍泉勝景標題、向雅俗雜糅、陳夢雷遊記、龍泉寺壁間、五峰脅有千山十六景命題、與劉商、有以易之以質明、將赴中會大安思早憩、遂不果、至光緒初年、寺藏舊十六景圖本、原景第十一、丈石凌霄、石在西閣西北、繆東麟太史、其隘陋、易以螺峯夜月、頗為寺景生色、噫、前賢陳公所欲易而弗得者、繆太史不憚登探艱苦、發見螺峰之勝、以免丈石濫竽、千華有靈、陳公有知、其應亦同情、至繆志所記、即為繆公評語大略、

·詩鐘談·

龍陽才子易實甫哭庵、天才俊逸、名滿海內、對於詩鐘一道、獨擅所長、猶憶其『賀新娘』、鴻爪格云、『風雨吳娘桃葉水』、『新秋胡騎賀蘭山』、『茶』、『松子』分詠格云、『春愁禪榻有烟鬟』、『秋夢寥床聽雨蕉』、『銅』、『佛』五唱云、『落日荒台銅雀瓦』、『神鴉社鼓佛里祠』、『流』、『鬼』四唱云、『八陣紅流難轉石』、『九歌山鬼尚依篁』、上述諸聯、流麗清華、宛似晚唐氣格、哭庵自負工麗悽綿、獨擅所長、非夸言也、（起潛）

談合

（王東甲）

夫合之者、情之契也、情投意洽、一見傾心、山盟海誓、相約白首、昔卓文君之與藺相如、紅拂之與李靖、百年好合之初成、祇在秋波一轉間、合生障碍、毅然赴湯蹈火、毫夜私奔而不辭、必達其合之志願乃已、神態凝結、不遠咫尺、魚水聯歡、如膠如漆、偶有失合、鼓盆興悲、寡婺之椎心泣血尤

關東州象棋大會

（大連胡震洲編撰）

×××　本報×××　主辦×××

（藍）李壽山　（紅）趙煥章　對局　（紅先）

九八七六五四三二一

9 8 7 6 5 4 3 2 1

（着法披露）

礮三平四、車八平七、礮三平二、礮八退一、車七平九、砲八平六、兵五進一、炮六平一、

新刊介紹

·代數受驗秘訣·

此書為南滿中學堂稲士齋先生所著、專供中等學生受驗者而設、題材取材於日滿教科書並日滿上級學校入學試驗問題、對各問題指示明解答方針、及學生易誤解處、加以指示理解、共有模範例題四百、練習問題一千、大東文化協會發行、定價二元、郵費一角、

黃皮談

·幽默·

清乾隆頭愛戲曲、召江南名優於京師、內廷供奉、向來盛行的崑腔便為時代潮流的衝洗、漸趨沒落、至今日傳的人殆沒有、現今普通所行的腔調、有二黃與梆子二種、關於二黃和梆子怎樣能奪崑腔之席、也有各人的說法、據青木正兒、（青木正兒中國近代戲曲史（鄭震編譯）原因有三、一為時代潮流所趨、崑曲太文雅、聲音煩悶不使人發生快感、結果牠受了民間自然淘汰、二為清代相公風的漸盛、秦腔出了個名角魏三、『金臺殘淚記』說他『車騎若列卿、出入和珅府』、『揚州畫舫錄』卷五云、『魏三兒號長生、年四十、來郡城、投江鶴亭演戲一齣、贈以千金、嘗泛舟湖上、一時聞風、妓舸盡出、畫槳相擊、水亂香、長生舉止自若、意態蒼涼、秦腔替代了崑腔、後來皮黃又替代了秦腔、三為花部〈戲〉尤其是皮黃蹶起、新聲疊出、

無線電

七月一日（星期二）

午前
六、〇〇（新京）國歌清晨音樂
六、三〇（新京）建國體操
七、〇一（新京）初等日本語講座
一〇、四〇（新京）四平省開設式典實況由四平省公署中繼
午后
〇、三〇（大連）河南墜子朱買臣休妻（一）宋喜亭
四、〇〇（新奉）新聞、告知、氣象
四、二〇（新京）唱片
六、〇〇（哈爾濱）兒童時間世界珍聞（七）滿洲國通信社哈爾濱支部陳其文
六、二五（大連）中等日本語
六、五〇（新京）生活須知
七、〇〇（新奉）新聞、告知、夜間節目豫告、唱片
七、三〇（新京）特別講演司法記念日感言司法部大臣張煥相
八、三〇（新京）新聞解說
八、四〇（奉天）舊劇烏盆計奉天放送國劇研究部
九、三〇（新京）四平省設立記念日由四平市轉播（1）講演『關於四平省之開設四平省長徐家桓（2）唱歌一、春幸齊唱二、思母齊唱三、睡的讚美合唱四平省萬歲二部合唱四平市立女子國民高等學校學生指揮趙雨春伴奏野口美哈留
一〇、〇〇（新京）新聞氣象繼續（奉天）氣象新聞告知明日節目豫告唱片后
一〇、三〇（新京）廣東音樂1、小桃紅2、雨打芭蕉3、早天雷4、播馬搖鈴5、昭君怨6、解雨花

△噴噴好評
藥價試用二圓　半劑四圓　一劑八圓
△本藥非能一即止濃日後而再犯的流行藥、亦非從來的白壇油
△服後僅一日間保能奏效、如不奏效者持殘藥而退藥價（但只限八圓者）
△定購時請寫明於何報紙上讀過本廣告（盛京時報）限將本廣告剪下來函者免運費及特別折扣
本藥為豫防純妙之聖藥特許責任製造
京城驛前（蓬萊町一之二）都藥房
奉天江島町八　全滿合資會社配給所
まむし蝮藥房　電話（三）四五五五番

百發百中·永久根治·斷然好評
京城　都藥房淋藥

患十年以上的淋病與赤白帶
內服藥二三日至五六日即告大癒
世界獨特的秘藥
諸位速購服早登彼岸

胃
胃素
●主治效能●
此藥專治脾虛胃滯、消化不良、停食積氣、吐酸嘈雜、胸脇脹悶、能食或多食不化、賦生冷宿食油膩、吐酸腹痛、痛胃火胃寒胃氣、脇食凡屬腸胃各病服之特效
製造發賣元　奉天小南門裡
陰華大藥房
電話（四）二〇九三

羊癇瘋
治一個好一個
育赤散△羊癇瘋雖多年為患他藥所不能治者、本藥負責治愈、本藥有立時止抽之効、一星期犯病一次、用藥二付、管保一星期不犯、一月犯病一次、用藥七付、管保一月不犯、連續服之、（量病之輕重而定、）管保去根、終身不犯、並治瘋癲、神經病、及小兒抽瘋、當時止抽、一袋壹圓、歡迎代理、函購即寄、每次買足二十袋以上者、照定價七折、
撫順市中和馬路三丁目四十番地
總製藥場德善堂

新式簿記函授招生
不曠原有職業而學得急需之技能可謂在職青年最好良機有志者可附郵票四分寄新京中央郵政局私書函第八四號交本會即將詳章寄閱
駐京大連銀行簿記講習會啓

本社廣告事務請通電話二一一八九七

靈效如神
各戶必備之家庭良藥
塗於患部立收功效！
火傷　凍傷　皮膚病　惡瘡　神經痛　外傷　筋肉疲　痛　毒虫螫　傷
本劑係用古代著名之妙藥朝鮮產最高貴之藥根純精分加以多種新發明之優良藥物所配合效果卓絕之塗布藥液對治療上記各症將本劑以毛筆塗於患部能滲透深處由根本治療奏效特別迅速實驗者無不感激本劑之聖效為現在罕有之聖藥頗博好評時下於各處販賣成績最佳
以有用之金錢購無用藥物之人務請速購買此種靈藥剷除雜醫之病根解消病苦與痛痒完成健康之幸福每戶如備本藥一瓶永不求醫絕對保持全家族之健康
キンカン
定價　七角五分　一圓五角　參圓
日本·東京　本舖　金冠堂
金冠藥水
苦於前計病者速請用本品治療解除病根定獲喜悅
難疾必癒·衆人感激

◉本藥各地著名藥店均售、謹防假冒

「貯蓄週間」成績可觀 州內分擔額數已賣盡

【大連】二十日起開始之蓄週間、據報告成績頗佳、即關東遞信局自二十日至二十四日間受理之存金額五十五萬四千五百八十七圓、支出額三十二萬二千二百二十一圓、出入相抵二十三萬二千三百六十六圓、保險存金額三萬八千三百六圓、一方二十日起賣出之債券至二十三日自各郵便局窗口賣出者國債二十一萬一千百四十五圓、儲蓄債券十四萬六千四百九十五圓、報國債券三萬九千四百四十圓、若以預約者加算之、則州內分担之賣出額合計八十五萬九千五百圓、殆已全部消化完了、現在尚在儲蓄週間中、今後賣出成績、必有可觀、此亦州民報國愛國熱誠所致、當局頗感敬云、

州廳美術研究會 發會式典有期

【大連】州廳當局此番糾合各部美術愛好者結成州廳美術研究會、推石橋經濟部長爲會長、豫定於七月一日舉行發會式云、

都交會社爲便海浴 七月下旬增加車輛

【大連】都市交通株式會社、依據往年舊例、於此暑夏之際、因一般市民、爲解暑納涼、多往海濱水浴、故對於開星浦、斥静浦之電車、爲便利乘客計、臨時增加車輛、以資緩和、故期定於七月二十一日實行云、

爲圖歲入確保 課稅標準決定

【西豐】稅捐局長張責侯氏、爲圖課稅平衡、歲入確保起見、當本年度事業所得稅調查伊始之際、飭屬愼重從事、期免遺漏、幷經該局長斟情酌理、詳加審核、現已逐步辦理完竣、於上月二十三日、派員分別向納稅義務者、送付課稅標準決定通知書、俾便遵期完納、頗收圓滿之効果云、

牛產双犢

【海城】本縣三區轄界八家村、附屯王家堡、王姓家、豢一牝牛、素日大腹膨脹、異於常牛、於上月廿四日、同時產生牛犢兩匹、落草之後、異常健壯、共主人遜爲歡喜、按古諺云、太平盛世、有馬產双駒、麥秀双岐之瑞徵、但牛生双犢、前所未聞、並未悉應何吉兆、姑誌報端、以備生理學家之參考云、

儲蓄獎勵運動

【北鎮】縣中央支行暨興農合作社、於六月十一日起、至七月十日止、儲蓄實踐期間、仲一等獎者獎金一萬圓、而該銀行舁起始辦理八釐國公債、復收買現金報國、一般人民如有利國福民思想者、幸勿觀望不前云、

金融機關 營業延長

儲蓄强調週間

以州民百四十萬而分担百三十五億貯蓄之一翼、達成六千五百萬州貯蓄目標之關東州百三十五億貯蓄達成强調週間、自六月二十至二十六日以州廳經濟部爲中心、於戰時下向州民高呼貼蓄報國、郵便局以及其他金融機關、於此週間中、對於各方存放款者便宜計、將營業時間、加以延長云、

三十年之蠶蜂學校 舉行首次展覽大會

【鐵嶺】市立蠶蜂學校、自成立以來、迄今已三十年、由校長劉紹唐、陳主任、及技師張宗岐等盡誠竭力、不眠不休之經營、及同人之用命、成績斐然、誠可謂奉北唯一之實業學校、昨奉市令舉辦首次蠶蜂作品、展覽大會、該校位市西北、地址寬濶、建築雄壯、週圍繞以桑樹、蜂室農園、均井井有條、此次展覽、實具空前未有之盛況、參觀者絡繹不絕、劉校長老當益壯、殷勤招待、分門指示詳加解剖、力倡蠶蜂之益、於午後八時、始行欣然舉行閉會式云、（左圖爲蠶繭檢種、右圖爲蜂群解開）

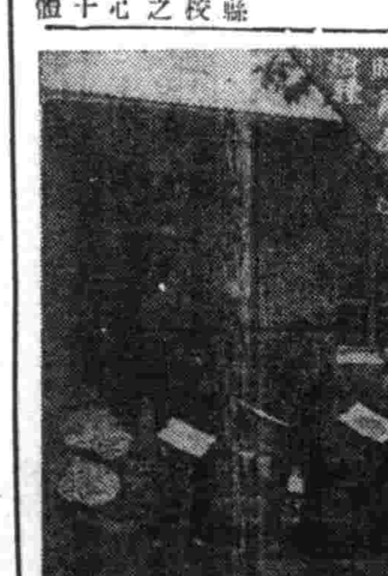

各校師生兩週 實施身體檢查

【鐵嶺】北安省鐵嶺縣公署行政科、爲要望各校師生體格健康防止雜病之傳染起見、足證該科關心教育注重衛生已於六月十七日開始檢查各校師生體格、飭由保健股屬官解振魏協同梁大夫、李看護張屆員等四名、先期赴神樹村滿鮮兩學校即於是日午後一時、實行身體檢查、結果男女諸生身體健強衣履整潔、實屬成績優良、次赴本城順天國民學校及鄉校十餘處、一俟檢查師生體格完竣、是否健全容訪再誌、

州廳學務課提倡 女生防空救急法

【大連】州廳學務課於本年度對於女學生、實施如男子中等學校生徒所學防空、救急法等國防教育、脫卸科學偏重主義、以示槍後女性教育、傳授技術的方面之實際知識、其第一學期、大連市內各女學校、已開始講習防空救急法九月起始第二學期、市內各校繼續更進一步、除講習救急看護法外、遂行波及州內各校、即如行按摩等講習方針、此項所要預算行將決定、關於右項依松田視學官談話、誌之如左、

對於女學生等、於由社會教育觀點而卒業在家庭時、或作主婦之時、爾宜須有多少基礎的科學知識、情操方面亦弗可忘如學得按摩後、即應演事不能實地行之、乃主婦之恥、因欲於第二學期、講救急法同時實施云、

河北站長易人

【營口】鐵道總局管下、營口河北車站站長德方磊三氏、於本年二三月間、身體上即感覺不適而抱恙、但以鐵道關係上之責任感、仍力疾從公現以病勢仍未告痊、囑[illegible]羽養、方克就痊、於是乃提出辭呈、以便返國歸里、惟氏在鐵生活二十餘年、一旦辭職歸里、一般人對之、深抱惜別之感、對遺一缺、聞總局另委井澤太三郎氏繼任云、

當局配給麥酒

【海城】本縣配給當局近來發下大宗麥酒、分給於城關商民各戶、至代銷者、爲新華商店、福星公司兩家、民戶每家三瓶、但持空瓶三個、始能領出云、又訊、海城縣公署之全體職員、共配到麥酒四十三箱、關取方法、與民戶同、但每人准領三瓶、若無空瓶、即不得酒飲、以致多有持配給券而興嘆者、一般嗜酒者、逢此良機、大有途轍車口流涎之勢云、

司法紀念之日 錦市舉行空前式典

【錦州】錦州高等法院、檢察廳、地方法院、檢察廳等、茲以月之一日、司法紀念日、又行屆臨、爲誌弗忘之光輝歷史、而於當日上午九時起、在高等法院講堂、舉行盛大式典云、

五月中渡滿勞働者 約十六萬四千餘名 超出全滿各地需要量

【大連】最近華北勞働者之向滿關渡出、由於募集地區改訂、入滿諸手續簡易化、以及歸里携帶金額、撤廢制限各種原因、頗呈活動之狀況、茲據當地勞務關係機關調查、五月中入滿勞働者數、經山海關者約十萬六千名、大連約五萬七千名、安東約一千百名、營口約二百五十名、計約十六萬四千名、對於全滿五月中所要數量、約超過五萬人、再比去年同月渡出數之十三萬二千九名、約增卅三萬五千人、至六月十日、華北勞働者之渡滿總數、計六十七萬三千名云、

適逢區劃調整 街訓五期修了

【西豐】縣立街村吏員訓練所、第五期入所生、入所受訓、現已兩月期滿、前由街村股長李蘊璋、引率赴旅大見學回所、茲於六月二十八日午前十時、於縣長、副縣長、行政科長、關係股長、各講師參集之下、舉行修了式典、適逢本縣街村行政區劃調整、新街村行即實施之際、意義尤爲重大云、

觀光末日 視察戰蹟

【鐵嶺】自本月中旬起、全滿各都市、一致展開觀光週間、本市由觀光協會主催、市署及協和會之後援、連日間舉行各觀光事宜、茲於昨日爲觀光末日、午前十時半、至午後三時半、由觀光會長等十八名、施行日俄戰役之戰跡地、張樓子視察、歸回市內之後、即在市商工會內、開講演會、由多徽參加而行講演云、

災害重重之綏化縣 展開積極復興工作

【綏化】震火災害地區的綏化慘況、早已轟動全國、已蒙 皇帝陛下派遣侍從使來綏災區向民間慰問、及各方人士集金救濟之熱實、當縣政策除向 皇帝陛下及各方人士表示感謝熱忱外、決毅努力坦明團結官民一體、一致向復興之新途境積極邁進對復興建築資、村已由縣方結成震火災後復興事務當局、目下在調查被災需用資材中、俟調查完了後、即行充分配給、

對農耕問題尤爲要點故興農合作社、已急向民間入社社員大量發放農用資金中、其災區農工缺乏已由本縣、青年訓練所師生結成之勤勞奉仕隊、赴現地工作、明華歸回美、綏化國防婦女會、在各界蒐集之慰問品已向肩負鋤禾的奉仕隊員慰問、北安省長已向各縣頒發表彰狀、以資鼓勵各縣義勇之青訓生徒、綏化國民高等生徒四百餘名、擬假夏休機會赴災區補助農家耕作、屆期定有良好成績、協和廣劇團最近先至望奎演劇、慕集災害救濟金、以後仍擬赴他縣演劇、盡力援助、使災區復興、警務當局、對於地方政治更除由署長于元和監督警備外、定於自七月一日起、至管下各村檢查衛生四日、維在此初邁復興的綏化街村不減已往之繁華、已展開復興活躍建設的明朗化矣云、

啤酒配給方法改善 以民衆需用爲主點

【吉林】關於前此廿五日大量入貨之啤酒之配給方法、已由市警務處並市經濟科講求種種、對其方策、然值此酷暑對於喫茶店、飯店及飲食店各家庭之需要量之增加、實不克配給同等數量之要求量苟如是亦必不致圓滑且易流於弊害、故此項將以市民之自粛精神爲主體一掃以往營業偏重之弊而以一般民衆之需用爲主按百分率分配、家庭用爲四十八%、料理店及飲食店或旅館用爲三十二%、所餘二十%爲市外或預備品用如是分配可謂公平已極矣、按此酒配給方法則於飯店及特殊飲食店每人約爲二瓶、於大衆食堂則爲一瓶與一般家庭者每人一日爲三瓶以內、因此各小賣店均按購入者之名簿配

防空課提倡構築 平戰兩用防空壕 利用方法刻正研究中

【大連】夫所謂、都市防空、首以家庭始、爲早備無患、則定無憂、以此種標語爲宣傳、促衆周知查本年四月中爲第一期掘鑿期間、而第二期完備期間防空施設之先陣構築之防空壕、於六月中旬即可完備、州廳防空課因此提倡各方面之防空壕要乘和戰兩種爲佳、平時可作有意義之使用、關於其利用方法、正加種種研究中云、

保安科解決房荒 派員加緊查房屋

【芝罘】警察署保安科以近來市面商號、及一般住戶多感房屋缺乏、雖以租用、尤以近年來鄉村人民避匪禍、率多來烟謀生於是房屋一項、實供不應求、近爲解決房荒起見、不得不用釜底抽薪之策、會於連日來、派員會同各該管派出所、調查本市商住戶之佔用房屋間數多寡以便酌量出租使得平均占用、且可使業主增加收入實爲兩益、自經實行以來各房主多自動尋覓房客、案日府第貳之房舍、如客屋紳士屋、並閑屋、相繼騰出、據開連日來調查之閑屋、約有書百間之多、現仍在加緊調查中云、又警察署以本市海濱一帶多爲美國營業、房屋召住者現已正在調查中、一俟調查完竣、將令其出賃或由官署代爲設法出租、以

疹毒瘧疾 最近流行

【台安】境內迎因天時不正、氣候寒熱不均、致雜疫流行、現患疹毒瘧疾者時有聞見、小兒患者尤多、幸經官方、消毒防止、少許服藥得以全愈云、

徵捕蠅宣傳標語

【西安】西安縣西安街公所、街長袁競擇、衛生股長小林好實、以時屆夏令共蒼蠅爲傳染病之媒介必須使人民捕捉淨盡、以杜疫菌傳染、街公所近特令今各區公所人員擬具捕蠅宣傳標語送街公所、優良者俾印刷分送商民各戶以期喚起人民捕捉蒼蠅關念云、

事務長晉省會議

【鐵嶺】協和會奉天省本部自六月二十四日起、在省本部會議室內、招開全省各市縣協和會議、事務長小黑武雄、縣本部事務長月川相模、均於昨日赴奉參加云、

署長蒞樺履新

【樺甸】樺甸警察署前任署長楊家儒氏、奉令調任本縣警務科保安股長、遺席、以吉林省警務廳清鄉股長警正王興詩氏接充、已於六月十六日携眷蒞樺履新、聞該氏曾留學日本一年、卒業後返國歷任熱河吉林各省警界各要職、經驗宏富、閱歷深遠、將來必有一番新建樹也云、

主要糧穀加工 行組合結成式

【西豐】主要糧穀、爲民食所資、對於是項加工業者、亟有統制必要、當局有鑑於此、糾合該業者、成立組合會、茲於六月二十三日午後三時許、由縣長袁慶澤、實業科農林股長杉山勇夫以下職員、共同參集之下、在縣商工會會議室、舉行組合結成式典云、

第一回全滿男女青少年『生活記』募集

一、要領 1、題目由於各人生活過程中隨意選定、在各位日常生活中行事體得之事項（應募者一人限一篇） 2、以日、滿、蒙、俄語均可、但須用口語體裁 3、作品取材限由康德七年九月一日起至八年、八月卅一日止在滿洲發生之趣旨

一、資格 限在滿民族男女青年滿十歲至廿歲者

一、方法 作品必須註明住所、姓名、年齡、性別及民族別寄至新京市大同大街一〇八滿洲帝國協和青少年團中央統監部文化生活記募集係

一、截止 康德八年八月卅一日

（詳細請向各地青少年團學校詢問）

主催 協和青少年團中央統監部

贊助 關東軍司令部 國務總務廳弘報處

後援 滿洲電信電話株式會社 盛京時報社

株式會社萬通倉庫增設營業所廣告

敬啓者本社創設迄茲五年荷蒙各界惠顧深感感今爲便利顧客及振興業務起見特於城內增設營業所一處現已開始辦理業務地址瀋陽區一心街二段二號（小南門裡奉天實業銀行院內）仍本誠懇宗旨承辦一切貨物保管兼辦抵押放欵手續與本社相同尙希各界舊雨新交賜照援助廣爲波引實所切盼倘蒙不棄賜顧更屬歡迎之至恐未週知特此佈聞

本社 奉天市朝日區義光街一ノ三九 電話【二】三九一【二】四一一九

分倉 庫奉天市朝日區義光街一ノ一七 電話【二】五五六〇

城內營業所奉天市瀋陽區一心街二段二號 電話【四】二四九一

招開定時株主總會公告

逕啓者茲訂於八年七月二十二日（火曜日）下午二時在奉天市東關區鎭定街壹段壹八九號本會社會議室開催八年度上期定時株主總會表決左列事項務請屆時出席與會除分別當函通知外合行登報公告煩請貴株主査照爲荷

康德捌年七月二十八日

純益染織株式會社 社長王佐臣

附康德八年度上期定時株主總會諸事項

一、（康德八年一月一日起至六月末日止）營業報告書貸借對照表財產目錄損益計算書請承認之件

二、處分本期利益金案請決議之件

遺失手戳作廢

鄙人持有化學小圓形手戳（康祿臣）三字在各交往及銀行使用因一時不愼竟自遺失除向各交往家聲明外另用方形圖章使用則登報聲明該失戳作廢

康祿臣啓

緊要啓事

逕啓者於六月廿三日敝人往天泰密運磚天熱將上衣脫去兜內裝有名章一時失愼丟失爲此登報該戳落於何人之手概作無効謹啓

啓事人 田霖

失照作廢

敝人於六月六日晚九時由日站乘磨電車進城在車中被人竊去本溪縣王官溝石灰礦照一張聲明作廢無論落於何人之手概作無效特此聲明

住所奉天市瀋陽區大東街二段八十號 聲明人 柴述春啓

新發明時代的寵兒百油燈出世

不拘油類○堅固價廉○光明耐久○無烟無臭

凡欲在磐石縣敎化縣蛟河縣永吉縣管區內及鐵路沿線各村鎭設代理店及推銷者來函或面談均滿意答覆

新京百油燈吉林總代理處吉林市河南街頭道胡同公字一號

永吉公司代理部

吉房出售

茲有坐落大東關小什字街北胡同路西第二門門牌十三號住宅壹所瓦房拾貳間出售如有用者請至該院王宅面議可也

本主人啓

感謝戒煙良速

敬啓者敝人前因精神衰弱又兼吐血重症初吸鴉片少許以解燃眉之急日久病愈重而癮已成屢次戒除終未去根幸友人楊君介紹於奉天市大西城門外振華醫院唐院長診治於二旬間癮病齊愈未受痛苦敝有生之年皆唐院之所示敝實無以爲報特登報端略表謝忱

感謝人 吉林省盤石縣 盧棟良謹啓

招募分社啓事

啓者茲爲消息靈通新聞擴大計爰於下例地址各設分社一處以便就地購閱特此謹告有欲承辦者請至本報接洽可也計東安省城、安達、海倫、東寧、共七處

奉天市開田町九 盛京時報社業務局啓

南滿飜譯學會招生

△本學會爲滿洲最高日語專門研究所

△本學會爲各般語學試驗準備之學府

△報名截止 陽曆七月三日隨到隨試

△科班別

午前班	初等	中等	高等科	各前期
午後班	初等	中等	專攻科	各後期
夜間班	初等	中等	高等科	各後期

△嶄新而懇切之敎授早有定評

△遠道通學給與乘車割引證定期乘車證

簡章索附郵票四分即寄 電話（二）一七八八番

校址奉天南二經路南頭 轉眼奉天 二八〇九番

日語專門 日滿書院招生 新學期開始七月一日

入學資格 第一學期（初學者） 第二學期（四個月以上學修者） 第三學期（八個月以上學修者） 高等前後期（一個年以上學修者）

授課時間 （本科八時至十一時 十一時至二時）（夜科五時至七時 七時至九時） 入學遠道通學者本院給與乘車減價證

簡章 函索即寄挿班隨時

地址 奉天市瀋陽區一心街一段九四號舊大西城門內瀋陽縣胡同電話（四）三三

民生部認可 奉天實踐簿記學院招生

頃接各地官廳會社來示擬大量採用本學院畢業生優良者充任會計員奉畢業生不足採用故爲養成此等職員起見特此登報招考新生

開學日期 七月十六日

招收額數 速成科六〇名

修業科目 簿記（商業、會社、銀行、）會計學、商事要項、法制經濟、商業算術、珠算日語

遠道學生設有宿舍、備有簡章函索附郵票二分即寄

男女兼收（但無女生宿舍）

奉天市瀋陽區小南街四段一〇四號 電話四三四番

鳴謝 眼疾治愈介紹良藥

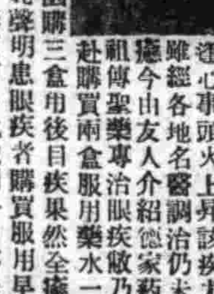

逕啓者敝人久患眼疾時患時癒雲翳遮目視物不清每逢心事頭火上昇該疾尤甚雖經各地名醫調治仍未見癒今由友人介紹德家藥店祖傳聖藥專治眼疾敝乃親赴購買兩盒服用藥水一瓶服用後果見奇效後以函購三盒用後目疾果然全癒該藥之功效殊非虛傳特此聲明患眼疾者購買服用早登天堂是爲所盼 總售處 奉天市小北城門外白塔寺東德家藥店便發

藥品價額 保目金丹丸每盒六圓 造明膳藥水每瓶一元五角 外埠函購亦可

鳴謝人 哈爾濱道外 金發祥

請患婦女病者注意

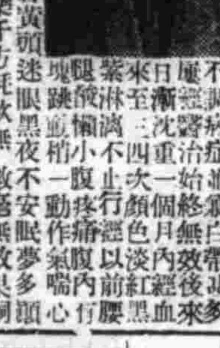

逕啓者敝張素雲患月經不調病症並兼白帶甚多屢經醫治始終無効後來日漸沉重一個月內經血來至三四次顏色淡紅黑紫淋漓不止行經以前腰腿酸痛小腹疼痛腹內塊跳動稍一動作氣喘心跳飲食無味以致面色蒼黃頭倒敝患此症已十餘年百藥千方耗欵無數毫無效果嗣見報章得悉鶴春藥店製售一種安坤丸專治婦女經血病初期之後存一種試服觀念第一次只買一盒無意中服用之後那想大見奇效又繼續購服未及半月就將十餘年之沈疴霍然若失竟出意料之外這眞是出苦海而登衽席也因有以上親試的經過遂介紹同病相憐的太太她係經期不準經前錯後黃白帶下腿氣太甚每到行經之前腹內劇痛既見經血疼痛加重四肢麻木血色不正腰腿酸疼腹內血積成塊偶遇氣火交攻或逢飲食生冷疼的更是難忍夜眠多夢而尤好睡醒來只覺渾身發燒口乾舌燥時常精神恍惚敝因指令服安坤丸數盒亦將所有病症完全治好體格立時强健敝更信安坤丸對婦人病奏効之速費錢不多其藥到病除功能卓著眞令人感佩也敝認爲這是一件最要緊的事件因爲從前就未過着這種神効的藥品將悲病原由及好病情形附病愈後像片一幅刊載報章一則對藥店主人略誌謝忱再則敬告世界同胞如患以上病象速服安坤丸眞有不可思議之効驗幸勿自失良機自戕生命也鶴春藥店設奉天大西城門外電車道路西樓房便是外埠購藥寄信該店如數郵寄不悞安坤丸小盒二十付四圓大盒十付六圓五角函購另加郵費貳角

鳴謝人 遼陽城北沈旦堡張宅三七號 張素雲啓

大順洋行

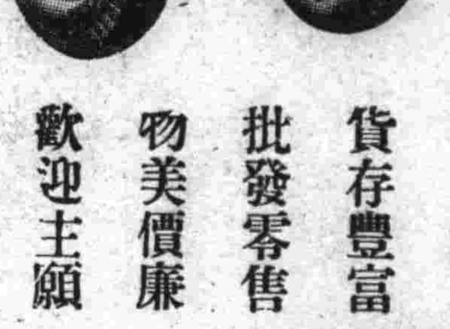

本號新由東洋運到大宗荷馬全車及裡外帶附屬品等應有俱備倘蒙賜顧不勝歡迎

貨存豐富 批發零售 物美價廉 歡迎主顧

大順洋行 地址奉天大西關中間路北 呼出電話（二）五四三〇番

代理

發明 意匠 商標 事務

前實業部商標局囑託勳六位景雲章 辦理士 中根齋

新京東五條通三番地電話（三）五七七二號

代辦處奉天小西關大街三益祥電話（二）二七三七號

蘇惠內科

醫學博士項乃義

愛恩光線照像透視

超短波紫外線電療

化驗充実病室完善

奉天大西關成平里電話2.6353

招募代理

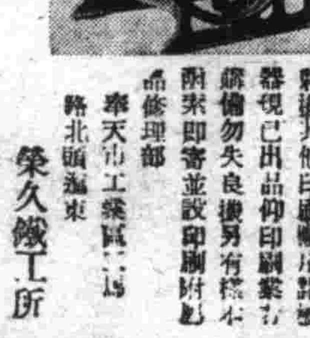

本所精造四、六、八頁印刷機器及手引式者刷機其他印刷應用諸機器現已出品仰印刷業者諸備勿失良機另有樣本函索即寄並設印刷附屬品修理部

奉天市工業區二道路北頭溜東 榮久鐵工所

眼病 主治

奉天市大西關大十字街口路北便是

晉明醫室治療眼病 藥品調製

雲翳翳障 火眼眼疔 傳染眼病 努肉攀睛 迎風流淚 砂眼爛眼 頭疼火眼 沙眼膿眼 外傷眼病 瞳仁變色 暗花不明 瞳仁大小 視物重影 金星眼病

（另有說明書）函索附郵票四分爲明病狀年齡性別即寄

藤本證券株式會社奉天支店

資本金、壹千萬圓、本社大阪

滿洲國債、股票、買賣

滿洲證券取引所取引人 奉天市加茂町第拾七號

藤本ビルブローカー證券株式會社奉天支店 電話（2）四八三八

投資相談部、侯錦璋、戴芳譽

經濟與產業

滿拓臨時股東總會 在京舉行開幕

滿拓第十一回定時股東總會、三十日午前十時、於滿拓本社、舉行、二宮總裁對於康德七年度、事業概要、及康德八年度事業計畫大要、實施報告後、對可決議案如左、

一、關于康德七年度營業報告書、財產目錄、貸借對照表及損益計算書諸事項、

一、關于康德七年度利益金處分案、

一、對於監事長親濱氏任期終了、監事選任及新監事一名選任案、（長倉監事再選）對應滿鮮拓之統合業務膨脹、新京城駐在東拓理事上內彥策氏爲監事補充選任、

△利益金處分如左、（單位千圓）

本年度利益金一、三九三　前年過剩利益金二、八七八　合計四、二七二

以此處分如左、　法定積立金一五〇　次年度過剩四、一二二

滿拓本年事業計劃 二宮總裁發表

滿拓二宮總裁、在三十日於該社股東總會席上、發表第一期五年十萬戶入殖計畫最終年度之本年度事業計畫如左

一、開拓民關係、

本年度內地人開拓民關係、合計集團開拓民一萬戶集合開拓民四千戶分散開拓民一千戶義勇隊開拓民一萬七千二百戶、及共他轉業農工等開拓民、約三萬三千戶、又朝鮮開拓民關係、某團某合各二千戶、計四千戶、爲對處合計三萬七千戶之入植計畫及甲種實務訓練生五千八百六十二名之訓練計畫、遍進於達成十分目的、

二、開拓民融資予算、

本年度內地人開拓民關係融資豫算爲一億二百三十九萬八千圓、收回金二千九百七十八萬七千圓、扣除之貸出額豫定爲七千二百六十一萬一千圓、較諸去年度之貸放豫算額五千三百三萬九千圓、非常增加、此乃本年度起開始融資之第十次開拓團集團四十團、由義勇隊移行者五十六團、共計入殖九十六團、比較去年度第九次之六十二團、增加三十四團、此外、本年度因入殖轉業農工業等特殊關係開拓民、亦增加之一因也、朝鮮人開拓民關係、本年度計畫、融資總額九百九十九萬八千圓、收回總額二百四十萬二千圓、合計去年度末現在貸放總額二千十四萬九千圓、結局本年度末現在貸出總額、豫定達二千七百七十四萬五千圓、

三、開拓民建設關係

建築關係、在第七次乃至第十次集團開拓團及義勇隊開拓團關係、個人家屋共同施設、公共施設、產業施設等全般、爲一萬四千間餘、集合開拓團三千六百間、轉業農業開拓團關係五百間餘、合併其他、豫定助成合計一萬九千間之建築、土木方面、第十次開拓團三十九轉業開拓團六、及訓練所五十六地區、除對設營事業、第八次乃至第十次開拓團之給工事外、在開拓總局主管之下、關於實施之開拓民入殖所有地調査予定地二百十七地區、公補豫定適宜參加協力、對於某團、集合分發各開拓民之本年度開田面積、豫定約一萬一千陌、此外、以土地改良政府事業受託施行地、調査三萬餘陌造成水田事業、同時一部工程在實施中、社有地一般測量、豫定實施百萬陌、此外、地區境界確定、並行指導開拓團土地分配等、

四、經營助成

與去年度相同、自當初、即行建設計畫及資金計畫之輔導及各般指導助成、置重點於集團營農合理化、以最少限度之資金、資材期待確保最大限度之增產、而本年度第六次關拓團及其他、移行於協同組合、此方面之輔導助成亦形强化、期待組合之圓滑發展、無稍遺滅、更進成開拓用地及機械農均與特設農場、仍繼續進行外、在成吉思汗、新設特設農場、賓清之物設農場、增設一單位之農場、本年度勤勞奉仕隊人員、亦豫定爲四千四百人、豫定本年度使用火犁開墾之面積、豫測使用輛數一百三十輛、開墾旱田一萬四千七百陌、水田七百陌、計一萬五千四百陌、本年度需品斡旋購買助成額、約爲七千萬圓、又本年度豫定可耕管理地爲四十萬陌、以上各種事業所需事業費每年、總額達一億四千四百五十七萬五千圓、

五、青年義勇隊訓練事業關係

本事業、去昨年四月、設訓練本部以來會社擔當三十六處甲種實務訓練所之經營、而本年度除四月一日移讓訓練所之十二訓練所外繼續擔當二十二訓練所之經營、此等二十二訓練所、均至本年九月三十日止、義勇隊開拓團始能出所、公社亦豫定以其時期爲明、着手青年訓練事業云、

中銀貨幣樣式 一部改正

政府因現在承辦印刷圓系通貨之日本內閣印刷局共印刷能力、對於伴隨圓系通貨發行額膨脹之紙幣製造量之增加、難以應付、故有簡略紙幣印刷工程之一部而謀確保其所要數量之必要、故將左列修正案提出於十八日定例國務院會議可決 並經廿六日參議府會議 通過三十日公布、

關於中銀貨幣修正之件

關於滿洲中央銀行發行貨幣之樣式並製造發行損幣兌換及銷燬之件第四條修正如左、

第四條 滿洲中央銀行發行之紙幣每一記號定爲一百萬張、

關於紙幣號數所必要之事項由經濟部大臣定之、

附 則

本令自公布日施行、

三輪洋車 一區一角一分

【大連】人力車營業組合日前向官廳請求認可中之三輪人力車運轉問題大廣場警察署對此於二十一日與以試驗的營業許可云

農事試驗場官制修正 人事亦行異動

政府爲使農事試驗場之機能完整、統合從來各自獨立存在之農事試驗場、已將柞蠶種繭場吸收於有統一機能之農事試驗場中、故有修正該官制之必要、當經十八日國議可決於廿六日參議府會議通過一日公布即日施行、

△農事試驗場官制修正之件

農事試驗場官制修正如左、

第一條 農事試驗場屬於興農部大臣之管理掌左列事項

一 關於農產（包含野蠶以下同）畜產及林產改良增殖之試驗及調査
二 關於土壤及肥料試驗及調査
三 農產物、畜產物、林產物或其他與此等有關係者之分析、鑑定及調査、
四 關於農產物、畜產物及林產物之加工及貯藏之試驗及調査
五 關於對農產、畜產及林產病蟲害之預防過止之試驗及調査
六 關於農具之試驗及調査
七 關於農村備林及牧野改良之試驗及調査
八 關於農業經營之試驗及調査
九 關於農產、畜產及林產之技術及經營之指導
十 種苗、蠶種及種畜之育成及配布
十一 關於依一般委託之農業之試驗、調査分析及鑑定

第二條 農事試驗場置於公主嶺

第三條 農事試驗場置左列職員

場長 簡任
技正 十六人（薦任 其中五人得爲簡任）
事務官 二人 荐任
技佐 六十二人 荐任
屬官 二十七人 委任
技士 一百四十九人 委任

第四條 場長承興農部大臣之指揮監督綜理場務指揮監督所屬職員關於其進退賞罰呈請興農部大臣核辦

第五條 技正承上司之命掌技術
事務官承上司之命掌事務
技佐承上司之命掌技術
屬官承上司之指揮辦理事務
技士承上司之指揮從事技術

第六條 興農部大臣爲使分掌農事試驗場之事務得於認爲必要之地設支場
支場置支場長以技正充之
支場長承場長之指揮監督支場之事務

第七條 興農部大臣爲使分掌農事試驗場或支場之事務得於認爲必要之地設試驗地

第八條 支場及試驗地之位置及名稱由興農部大臣定之

第九條 農事試驗場之分科規程由興農部大臣定之

附 則

本令自公布日施行

柞蠶種繭場官制廢止之

本令施行之際現任左表上欄所載之官者如不另受任命狀或指敘令時即爲被任命各該相當下欄所載之官者仍與以各該高官等俸給

柞蠶種繭場長　農事試驗場技正
柞蠶種繭場技佐　農事試驗場技佐
柞蠶種繭場屬官　農事試驗場屬官
柞蠶種繭場技士　農事試驗場技士

人事異動發令

伴隨國立農事試驗場官制之改正、人事亦有所異動、以一日發令如左

兼興農部技正 農事試驗場技正
任農事試驗場長 滿田隆一
敍簡任一等（兼官如故）
熊岳城農事試驗場所 草間正慶
兼熊岳城支場長
補林產部長
哈爾濱農事試驗場長 突永一技
兼哈爾濱支場長
補農藝化學部長
克山農事試驗場長 村越信夫
兼克山支場長
補農業經營部長
佳木斯農事試驗場所 金田一貫之
補佳木斯支場長
錦州農事試驗場長 高杉芙男
補錦州支場長
王爺廟農事試驗場長 小林八郎
補王爺廟支場長
興城分場長 白幡喜一
補興城支場長
公主嶺農事試驗場參事
農事試驗場技正 平井清
補畜產部長
同 田中定夫
補靜產部長

疥癬 伯龍氏皮膚外擦藥專治疥瘡各種皮癬蓮據數瘋無不除根 奉天市鼓樓南 永年西藥房監製

心口疼 伯龍氏心口疼藥主治心口疼痛肝鬱氣鬱消化不良等症服後立顯奇效 每打六元・半打三元 奉天市鼓樓南 永年西藥房監製

脚氣 伯龍氏脚氣藥水主治各種脚氣凡脚腫特奇癢脹皮氣水奇癢特甚者搽之無不立效 每打四元・半打二元 奉天市鼓樓南 永年西藥房監製

化痔 伯龍氏痔藥主治消炎化腫止血止痛除蟲生新堪稱神藥望有斯疾者試用之 每打五元・半打二元五角 奉天市鼓樓南 永年西藥房監製

共益舞台
本園特聘由哈榮譽同奉名震全球坤伶泰斗
金碧玉 高靜軒 張津民 暨全體坤名藝員
臨別紀念 只有一天 特演全部 玉堂春
敬啓者碧玉三次滿奉登台獻技所演各劇頗爲草草很蒙各界諸君贊許實爲至感歉早受新京新民戲院之聘與共益期限已逾旬餘早應去新負約奈因奉垣友好再再挽留清不可卻延遲至今無緣再結臨別紀念最後一天特供全部玉堂春以答諸君之雅意耳 金碧玉謹啓

天樂 有聲大戲院
明星公司出品 船家女 高占非 徐來 孫敏（主演）
演期七月一日二日三日共演三天 加演滿映新聞一二九報
下期預告新片 滿映協會出品 明星日記 劉恩甲、李顯廷、葉苓、主演

光陸 CAPITOL THEATRE
演期 一日 二日 三日
華成公司滑稽巨片 描金鳳 李湯 紅傑 主演
加演滿映新聞一三〇報
下期預告 天涯歌女 周璇 白雲 主演

亞洲電影院
一日 二日 三日 演
明星公司出品 桃李爭艷 顧蘭君主演
下期上演 上海新片 天涯歌女 周璇主演

天光電影院
十八日 十九日 二十日 七月一日
聯美公司出品 落金扇 李紅 主演
加演滿映時報一二八 子供滿洲七
下期 林冲雪夜殲仇記

雲閣電影院
二十七日 二十八日 二十九日 三十日 七月一日 演
籌備三載 攝製一年 耗資七十餘萬
古裝歷史新片 西施 新華公司光榮作品 震動銀壇珍品
主演 袁美雲 梅熹 王元龍 王齊獻 湯傑 夏霞 及其他千餘名合演
加演 子供滿洲十報 新聞
下期 現代男兒

光明電影院
六月二十九日起至七月二日止
新京國都樂劇團首次旅奉特別公演古裝樂劇
西漢中葉歷史古裝話劇　全滿首創古裝話劇勁軍
卓文君
編劇 杜白羽
導演 袁滌

導演 袁滌先生
新京薰風音樂會伴奏 王玉平 朱炳陽 二君指揮
插曲七支 全劇六景
1 鳳求凰 2 滿園春 3 琴心 4 訴哀情 5 病 6 調情 7 夢
主演者 璐璐 菡映 蓮子 劉廉 李蔓 馮露丹
請注意長短期優待券末日有效
同時電影 新舊時代 陳燕燕 主演

國際劇場 南市場電話二一六二二 GEKITO
公演日期 七月一日 二日 三日
各界來函煩演 只演三天 演畢返國 勿失良機
全團完全女性計廿餘人登台公演
櫻花歌舞團
且歌且舞 美女成羣 動聽歌聲 舞蹈如綿 音樂悅耳 神爲之快
同時電影 藝華聲片 影城記 路明主演
加演滿映新聞 五穀豐登 【E】
下期 隆重貢獻 首由上海初次來奉 全團男女四十餘人 石氏歌舞魔術團
電影滿映新片 明星日記 葉苓主演

光明醫院
入院隨意 眼科專門 光明醫院 院長 王義心
大連西崗得勝街九番地（新開大街南側西） 電話③一一〇七番

永裕
大連市新大街 應時服料 新奇物品 齊備 豐富 歡迎惠顧 永裕
電話 三・三一六九 三・四八七七 一・二四六六

立本大旅社
客室寬濶 清潔衛生 安全舒適 招待慇懃
西式臉盆 電灯電扇 溫涼水道 電鈴暖氣

大連西崗新大街南首 電話 營業部(三)五三一七 旅客 三一〇六

司保明．眼藥
靈藥司保明 尙能治眼睛 痧眼與瘈眼 火眼或雲曚 雀盲風淚眼 羞光並畏明 一切眼科病 均有治愈功

「全國各大藥房均有代售」
總發賣元 滿洲製藥株式會社

肺病吐血 益壽丹 其效迅速
▲從前死於肺癆病的都是宽枉死的目前患肺病的都可以不死
▲益壽丹治一二三期肺病有夠到病除之功數千年來無藥可醫的肺癆病有了救星
肺癆病不難治 益壽丹非奇藥
雖在不能攻破肺部菌 奇在殺菌化痰清肺理氣功效力
▲肺癆菌繁殖於肺部所到之處便破壞爛成空洞故爲難治療 益壽丹藥力直接達於患部而殺盡肺菌故無論一二三期肺病均能完奏奇效即無病者亦宜豫防先服益壽丹以避免肺病之傳染可保終身無病延年益壽也
定價每盒十二付國幣七元 外埠函購加郵費一角
奉天市小北城門外西頭電車路道北 發賣本舖 國瑞藥店

盛京時報
綜合版
六月三十日發行

時論

近衛與汪氏之共同聲明

(李雅森譯)

國民政府主席汪精衛氏。銜興亞重任。風塵僕僕。往訪東京。行裝甫卸。即連日會見近衛首相。松岡外相。東條陸相。及川海相。平沼內相等。以及朝野之故舊耆秦。孜孜於天下大計。相與磋切琢磨。席不暇暖。洎乎離京之前。遂與近衛首相連名。發出共同聲明。而開日華國交之新紀元焉。

此宣言中。顧建設東亞新秩序之義。而力言掃除侵略與共產主義之毒患。蓋歐美之侵略主義。不特千方百計。阻碍我東亞發展。且撥動內亂。乘間漁利。此固屢見不鮮。無俟贅叙者也。常陸相及參謀總長歡宴席上。汪主席曾致謝辭。中有一節。卓見獨確。曰。『多少年來。外國侵略主義東漸。如長江大河。滾滾而來。此外來毒禍。不獨激發內戰。使同室操戈。尤處心積慮。爲日華致紛爭之階。因此。兄弟鬩於牆。擾攘日甚。邇來彼輩。又弄術策。利用中國之殘餘勢力。令作繭自縛。藉欲日華間深鑿鴻溝。永無平復之日』噫夫日華兩國。爲「東亞」固須和衷共濟。不幸一念之差。相見以兵。迄今喊殺終日者。已達四年。而遙矚將來。初無鳴金之意。所謂抗戰到底。今更急呼號。叩其主因。則汪主席直指歐美侵略主義者。的是哲人達見。吾人靡察過去。非不久之前。中國民族運動亦盛。而鋒鏑所向。固抵拒英美蘇等之外來侵略也。乃狡兎避禍。閃騰有術。順流推舟。竟巧將其鋒鏑。撥向日本。以致滿洲事變。上海事變。察哈爾事變。華北紛爭等。接踵而起。終不幸砰然爆發。擴大爲中國事變。而推源禍始。汪主席言實中鵠。其令東亞內訌再接再厲者。捨帝國根深之歐美侵略主義外。寧有他哉。汪主席到京以來。大聲疾呼。倡大亞細亞主義與東亞聯盟主義。顧言思義。實欲日華提携。藉由歐美侵略手中解放東亞。而完成之手段。首當充實國民政府。唯『且且伐之。能令其曙光煥發。』以獲大多數國民信賴。然後悉心邁進。實現全面和平。』餘皆不足爲功。以撥此次近衛與汪之共同聲明。其根本精神端在是也。吾國民見此聲明。固亦顧絕對擁護之。

會此時也。異波陡起。德蘇開釁。以致舉世譁然。風雨飄搖。動亂前途。不容逆覩。今後蘇聯之動態。與夫美國之進退。或使國際情勢。益混沌紛雜。欲窮究竟。不亦憂憂乎難哉。今日中國事變。非祗日華紛爭。蔓延株連。已化爲世界糾紛之一部。職此之故。則事變之解決。舉足重輕。與世界關係亦重。然不能借助於他山。賴歐戰結果以解東亞紛爭。吾輩本身。應有自信。以一己之力而弭世界亂源。斯爲上策。此時堪爲中心之義者。可借汪氏之言曰。無他。唯日華間『東亞軸心』之力是賴。

地方政治組織益精 四平省今日開設

三百萬民殷殷待望中實現

新設四平省之開廳式、於三百萬省民待望中、一日午前十時半、於省公署廳舍前廣場由張國務總理、(王總務廳次長代理)武部總務長官、(岡本地方處長代理)以下三宅協和會中央本部長、第一軍管區司令官、金奉天、閻吉林兩省長、四平市長、其他國防婦人會、及學校等諸團體約三百五十名參加下、按左記式次、簡素嚴肅舉行、

一、一同入場、二、開會之辭、(總務科長)三、國旗揭揚、四、滿日國歌合唱、五、國旗敬禮、六、建國神廟遙拜、七、皇居遙拜、八、宮廷遙拜、九、對建國英靈默禱、十、國本奠定詔書捧讀、省長(滿文)次長(日文)十一、省長式辭、十二、國務總理訓辭、十三、總務長官訓辭、十四、次長致辭、十五、祝辭、日軍代表、協和會中央本部長、第一軍管區司令官、奉天省長、吉林省長、省民代表、四平市長、十六、祝電朗讀、十七、滿洲帝國、日本帝國、四平省萬歲三唱、十八、閉會之辭、(總務科長)△式場宴、一、一同入場、二、致辭、省長、(致辭完了後一同乾杯)三、開宴、萬歲三唱、(奉天省長)、四、散會、

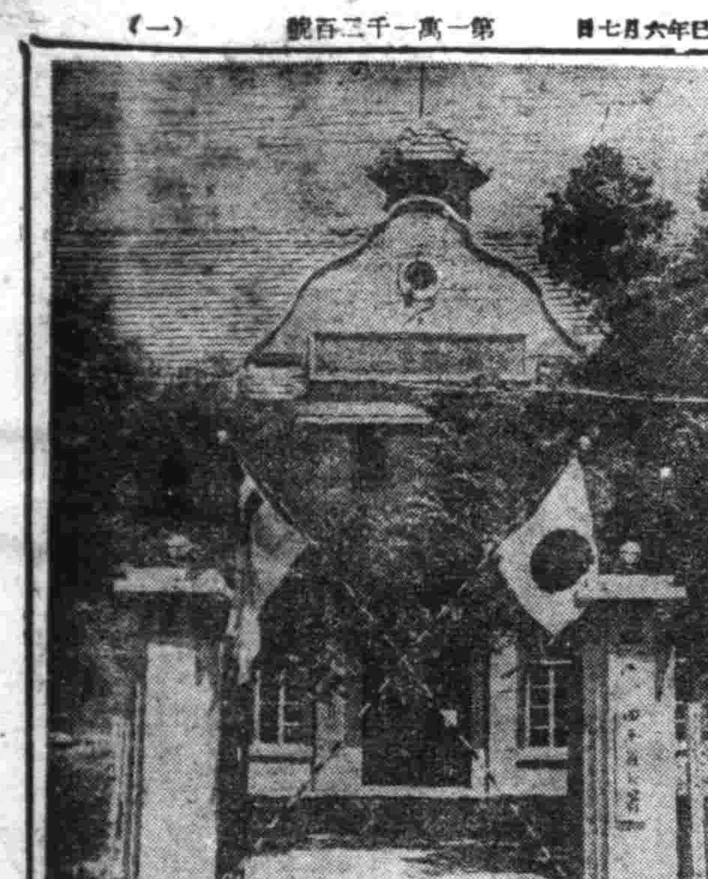

於今日開廳之四平省公署

省首腦者發令

省長任命徐家桓氏

政府對於新設之四平省簡任人員、於二十八日國務院會議可決、以一日發令如左、

任四平省長 叙簡任一等 總務廳參事官 徐家桓

任四平省次長 叙簡任一等 總務廳參事官 野田清武

民生部理事官 兼教學官 倉內善藏

任四平省民生廳長 叙簡任二等 間島省開拓廳長 市川敏

任四平省警務廳長 叙簡任二等 錦州市長 袁怡僥

任四平省實業廳長 叙簡任二等

參事官科長級人事今亦詮表

隨同新設四平省之參事官、科長級人事、定一日付發令如左、

任省參事官(薦二) 地方處參事官 山內竹雄

命四平省長官房總務科長 九臺縣副縣長 大山宏

任省參事官(薦二) 命四平省長官房勤務(監察担當) 總務廳事務官 龜山俊衛

命四平省長官房人事科長 協和會職員 雨夜武將

(薦二) 命四平省實業廳農林科長 兼開拓科長

(薦二) 通化省警正 目瀨楠雄 命四平省警務廳警察科長

(薦二) 間島省警正 大村裕道 命四平省警務廳保安科長

(薦三) 中央警察學校教官 杉本長三郎 命四平省警務廳特務科長

(薦三) 總務廳事務官 坂本稔 命四平省民生廳文教科長

(薦三) 總務廳事務官 池田敬二 命四平省警務廳警務科長

(薦二) 總務廳事務官 佐佐木治平 命四平省警務廳警防科長

(薦二) 間島省開拓廳地政科長

守田文吉 命四平省實業廳地政科長

北安省開拓廳建設科長 金山直藏 命四平省實業廳建設科長

交通部技正 大西朝男 命北安省開拓廳建設科長

熱河省警務廳特務科長 矢野勳 命奉天省警務廳教養科長

治安部事務官 高辻長吉 命熱河省警務廳特務科長

休職總務廳參事官 高不現 任省參事官(薦三)

錦州郵政管理局理事官 許鶴年 命四平省長官房勤務

(薦三) 總務廳事務官 孫廷烜 命四平省長官房財務科長

(薦三) 吉林市技正 許永配 命四平省民生廳民生科長

(薦二) 阜新市事務官 孫繼武 命四平省民生廳保健科長

(薦三) 命四平省實業廳殖產科長

於四年前早即醞釀

至今最後準備成功

七月一日開廳之四平省、係以奉天省內之四平市、(舊四平街市)及昌圖、梨樹、雙遼、西安、東豐、西豐、開原、海龍各縣及吉林省中之伊通縣(除第三區及第八區)及伊通之北九縣爲其行政管轄區域、省總人口約三百萬、總面積二萬九千平方公里與安東省相匹、因四平省之新設、現行十八省之行政區域、於茲已爲十九省矣、關於四平省新設問題曾於四年前之康德四年十月由總務廳內務局派遣員、實地調査、其後並由奉天省現地提議該省之新設、但當時因國內外之諸般情勢、由於國防體制當日實現之要請、乃將四平省新設問題置之於外、而先行設置北邊國防省之北安、東安兩省、然於前年由四平市向全聯提出四平省新設要望之提案、而急速實行其具體化、如斯數次進行協議之結果、終將四平省新設要綱提出參議府會議、已得可決、以康德七年六月二十八日以故當於同年七月一日起、開始新設準備事務、並於本年初於奉天省公署內、開設新省籌備事務所、從事準備新省地方費豫算之編成、官舍之建築、廳舍之修繕、及所要物品之購入等、更於五月以後、於四平市設置現地籌備事務所、實行省後的準備、而省長及次長、皆已決定、並對省官制已加以改正、各種準備、皆已就緒、乃於一日舉行盛大之開廳典禮云、

第二回優良兒童表彰會

涵育將來逸材促進三育上達

本報當客歲逢友邦日本紀元二千六百年之輝煌盛績、曾爲祝福其綿遠實祚、促進緊密提携、建設東亞新秩序之大計、對於第二代國民、提高其『智』『德』『体』三育、負担未來重任計、爰有優良兒童表彰會之舉、成績昭然、使我全國兒童、有所振奮、茲者、繼續去年事業、更舉辦『第二回全國優良兒童表彰會』在民生部、各省及各市縣旗、設置優良兒童審查委員會以民生部大臣、省長、及市縣旗長爲委員長、對於國民優級學校第二學年在學中滿十四歲以下之男女兒童、按身体、學業、操行三項、選出全國優良兒童男女各二十一名、共四十二名、予以表彰之後、組成滿洲國學童訪日使節團、派赴東瀛友邦見學各地、並表彰式及訪日旅行、使滿映撮影、〃向國內各校巡回放映〃用以彰其入選作譽、促其向上心理、益智進德、當有幾多貢獻、

主辦 大同報社 大北新報社 盛京時報社 遼西晨報社

江崎名譽領事 榮蒙叙勳

我國政府、對於駐日滿洲國大使館大阪辦事處長名譽領事江崎利一氏、近爲嘉該氏在日對貿易經濟上之功績、傳達勳五位景雲章、

十三次炸重慶

巨彈如雨軍事建築物盡毀 兩隊日機縱橫無遮

【某某根據地二十九日電】活躍無間之海軍航空部隊、二十九日以○○機大編隊、分爲兩隊、大舉作第十三次重慶爆擊、淺日部隊長爲總指揮官中西、石橋、石原、二階堂、高井、鈴木、植山各部長指揮之海機群衝破無片雲之四川碧空、午後一時二十分、至重慶上空、依然無敵機迎擊、日機於敵防衛砲火間、對城內西門一帶、殘存之敵軍事設施及政府機關、投下巨彈、即將其粉碎、十數處起火、

又森部隊長爲總指揮官、高橋、武田、大平、白井各部隊長指揮之第二隊、繼第一隊、於午後一時二十分、突入黑煙所蔽之重慶上空、對城內東端敵軍事工場及倉庫、投必中彈、完全將其粉碎、收甚大戰果、全機於夕陽西下時悠悠歸還矣、

艦隊報道部發表

【又電】華中艦隊報道部二十九日午後六時卅分發表

本日海軍航空部隊敢行第十三次重慶空襲、趁快晴之惠對城內軍事設施徹底的爆擊矣、

郭泰祺歸重慶 急籌對外政策

【香港二十九日電】德蘇開戰國際情勢激變之際、重慶最高首腦部間關於對外政策、頻行交換意見、其結果、適逢新任外交部長郭泰祺歸國、於是重慶政界連日黨派首腦部以及各黨派首腦、就時局問題頻行交換意見、茲據重慶來電稱、蔣介石二十八日夜於私邸召集王寵惠、徐謨、白崇禧、朱家驊、陳立夫等、以郭泰祺爲中心、就國際策、意見似已一致、蔣介石鑑於時局之重大性、更對於今明日中舉開國防最高委員會臨時代表會議、屆時、如陳誠、康群、吳鼎昌、地方軍政長官、亦參加此會議、討議時局對策、於決定後、待來月初即將以外交部長談之形式向中外表明國際政局、重慶政府之立場、惟重慶側之根本的政策、似依然無變化、仍以親英美爲基調、對於聯蘇政策亦加以檢討、排除一部之急進親英美派及親蘇派所主張之對德絕交論、而取對德實際政策穩健主義、俾將來有融通性云、

停止供給汽油 蘇對土施索制策

【紐約二十九日電】據二十九日君士坦丁消息云、蘇聯政府、爲防止土耳其停止供給汽油及其他軍需品、又維諾格勒德夫駐土蘇聯大使、關於改善蘇土關係、爲與本國磋商辦法、二十八日首途前往莫斯科、

空襲桂省兩重地

【安南○○基地電】華南艦隊報道部發表廿九日海軍航空部隊實施如下攻擊、林部隊長引率吉本、金田諸部隊對於廣西省柳州堂與敵軍事施設及輸送機關痛行爆擊、卓收戰果、全機無事歸還云、

簡任級人事

政府於廿八日國務院會議可決簡任人事於一日發令如左、

龍江省開拓廳長 陳萬鎧

任總務廳參事官 叙簡任二等 命人事處勤務 休職總務廳參事官 伊藤裕

陞叙簡任二等 哈爾濱市工務處長 藤原健二

任總務廳技正 叙簡任二等 命總務廳官房勤務 兼大陸科學院研究官 兼獸疫研究所研究官 齋藤道雄

兼任馬疫研究處研究官 叙簡任二等 吉林地方檢察廳次長 中村尙久

陞叙簡任二等 補延吉地方檢察廳長 熱河省立醫院長 濱谷軍治

陞叙簡任二等 補黑河省立醫院長 新京特別市立第三醫院長 北原英夫

陞叙簡任二等 延吉省立醫院長 寺崎忍助

補熱河省立醫院長 興農部參事官 呂作新

任興農部農政司長 叙簡任二等 新京特別市行政處長 王純古

任興農部參事官 叙簡任二等 交通部理事官 (航空司長事務代理) 內藤一二郎

任交通部航空司長 叙簡任二等 交通部技正 (治水調查處長) 照井隆三郎

兼大陸科學院研究官 交通部技正 (圖們土木工程處長) 伊藤茂利三

交通部技正 (錦州土木工程處長) 渡部幸三郎

交通部技正 (東安土木工程處長) 寺師虎之助

交通部技正 (海拉爾土木工程處長) 東城源三

陞叙簡任二等(各通) 興安南省民生廳長

任興安南省參事官 叙簡任二等 交通部技正 (營口土木工程處長)、兼航務局技正 運尾志藏

任濱江省技正 叙簡任二等 克什克騰旗長 阿拉騰鄂齊爾

陞叙簡任二等 臨時國都建設局副局長 武藤吉治

任哈爾濱市工務處長 哈爾濱市衛生處長 兼哈爾濱醫科大學教授 闞德潤

陞叙簡任二等(各通) 延吉地方檢察廳長 澤木國衛

依願免官(康德八年七月一日附) 興安南省參事官 郭文田

依願免官(康德八年七月二日附)

蔣政權聘美人 毛安氏爲顧問

【上海二十九日電】據重慶來電稱重慶政府於二十八日發表謂基於羅斯福大總統推舉聘請美國稀有之中國通毛安氏爲蔣介石顧問云、按毛安氏現任鳩斯原浦金斯大學教授及有力新聞(雜紙)巴亞菲克游報主筆、以論述中國及太平洋問題之權威者、此次重慶受諾該氏就任顧問、頗堪注目云、

進擊黑海沿岸

遣羅德軍發表戰報

【布加列斯多廿九日電】德國羅馬尼亞派遣軍司令部發表、一、德軍之對蘇作戰仍由布克伊那山岳地帶向黑海沿岸繼續進攻、一、所有蘇聯軍之反攻均爲德軍所擊退、一、多惱河山岳地帶方面亦繼續作戰中、一、德國及羅馬尼亞空軍對蘇聯軍促進展攻勢、聞已獲得制空權、一、蘇聯空軍雖轟炸黑希架等地幷以機關槍掃射、然損害極微、一、二十六日蘇聯飛機三架初次空襲首都布加列斯多、投下炸彈多枚、但幷無巨大損害且以高射砲擊墜蘇聯機二、一、於此二、三日間擊墜之蘇聯飛機總數約爲百三十架、羅馬尼亞飛機三架未得歸還基地、一、二十六日突入蘇聯驅逐艦二隻出入於黑海君士坦丁、港外間一隻已被擊沈、其他一隻受損害、一、多數占據橋頭堡之蘇聯落下傘部隊之大部被捕、

今日兩大張半

啓事 本報當四平省於今日開設、特於五六兩面上刊行特輯、介紹斯省內容、表示慶祝之意、希望讀者注意爲荷、

「愛表斯」爲世人公認之強力酵母劑。含有豐富之維他命原素，足供體內神經與血液之營養。功能增加精力氣魄，改造血液，強化全身細胞組織，回復健康生活

愛表斯錠

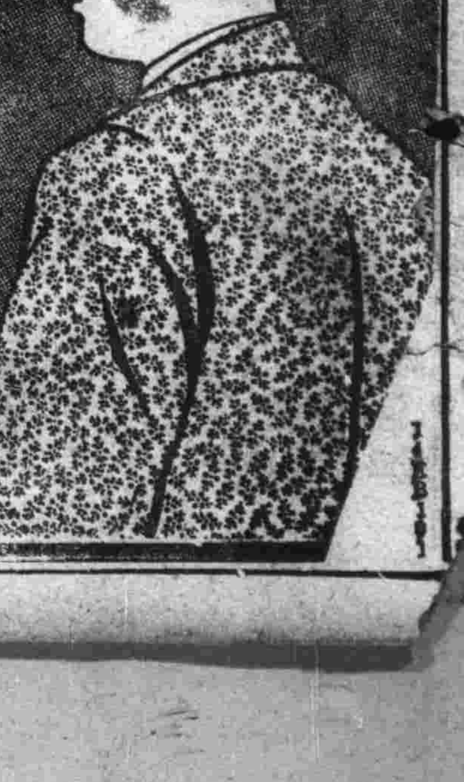

精力絕倫 其故何在?

王君素來體質、本甚薄弱，神思恍惚，記憶不健，舉止徬徨，家庭時起風波，久爲朋輩間之笑柄。惟此質如蒲柳之王君，近來忽而元氣旺盛，精力絕倫，人莫以爲可怪。後經詳細調查，始悉渠近來曾在愛用久賞盛名之愛表斯錠。

「愛表斯」爲世人公

大日本東京 株式會社 田邊藥品株式會社

陸海空同告捷
一周間赤軍重挫損傷極衆
德初發表作戰經過

【柏林廿九日電】德軍司令部、廿九日公表對蘇開戰第一日之空軍戰果、繼即發表開戰以來之經過如左、

一、德國東部軍、廿二日未明、突破國境、與已安全準備開戰完了之蘇聯軍相衝突、

一、在一部蘇聯堅固國境防禦線上、德軍於開戰第一日、即已迅速破敵、雖蘇聯猛烈反攻、然終爲德軍擊退、予以損害至巨、

一、二十二日、左翼敵軍、對於德軍突入部隊開始果敢反攻、而德軍常保持優位、悉行擊退敵之反攻、中亦有展開猛烈白兵戰之處、

一、廿三日、德軍於格羅德諾要塞（華沙東北二百公里）、激戰後、遂即佔領之、

一、蘇聯空軍之損害、開戰二日、即達五八五機、

一、德軍對於布列斯特里特維斯克一帶、展開猛烈砲攻、將該地要塞全部收於手中、

一、德軍之進攻、廿四日達倒維爾那及科布諾之外廓地帶、是日、佔領兩市、

一、赤軍爲阻止德軍進攻、露出無數戰車、與對戰車部隊協力、或企圖遮斷德國裝甲自動車隊之後方連絡、或企圖作包圍攻擊、而德軍激戰之餘、得到高射砲及空軍援助、排除赤軍之阻止成功、

一、蘇聯之新型重戰車、亦屈服於德軍將兵勇猛之戰鬥、意識與優秀之德軍武器之前、

一、開戰四日、迄廿六日德軍地上部隊擊破之蘇聯戰車、一千二百輛、爲空軍擊碎者九十七輛、達一千二百九十七輛、

一、德軍果敢進擊作戰、在波羅的海方面、廿六日已達多納河線、渡河者數處成功、遂佔領多納堡、蘇聯軍試行阻止此項進攻、然終失敗、在東方水面、予蘇聯巡洋艦馬柯沁、高爾基號（八八〇〇噸）以大破毀、德國潛水艦、更破壞蘇聯潛水艦兩隻、而德快速艇、復擊沈蘇聯驅逐艦二隻、快速艦一隻、及潛水艦一隻、

一、蘇聯驅逐艦二隻、攻擊黑海之君司丹柴港、而因受德沿岸砲之攻擊一隻炸毀、一隻退卻、

一、德戰車隊、在科布北方、與敵戰車隊、展開大激戰亘二日間、戰鬪之後、殲滅敵戰車數個二十六日、在德軍勝利之下、比戰鬪終了、在此戰鬥鹵獲蘇聯超重戰車二十七輛以下總計戰車二百輛以上、百五十門以上之砲及數百輛自動車、

一、在沼沃地帶南方戰線、德軍對於蘇聯軍之精銳部隊、開始、展開猛烈攻擊、從而在常保正面、攻略最有力且新式之要塞成功、今正向魯保夫前進中、

一、南方之德戰車部隊越過魯克、向東方交戰、陸續前進中、是役、空軍由其偵察活動、更對自後方增援之敵軍、決死攻擊、捕是陸上部隊前進、

一、是役、敵之損害、非常激烈、敵多數戰車、咸被摧毀、

一、鹵獲戰車約二百十五輛重砲四十二尊、

一、德軍展開前進作戰、在維亞里斯克東方地區、今尚有蘇聯二軍團、德軍四面完全包圍、敵不分晝夜、擬突破包圍、然陸續作絕望的反擊、而德軍包圍圈時刻刻縮小、茲一兩日中、此二軍、不出降伏乃至殲滅兩大途徑也、

一、如斯、担當對德攻擊主力任務之多數蘇聯師團運命、已告決定、担任此地上戰鬪、爲陸軍步兵師團及武裝親衞隊、對此殲滅的攻擊、空軍頗予絕大協力云、

一、德軍戰車隊及機械化部隊、通過維亞里斯特克盆地兩側、達到明斯克一帶地域、豫想更擧重要戰果、

一、如斯德軍在六月二十二日至二十七日之期間、對於蘇聯之挑戰、收獲大戰果、鹵獲品尚未得正確之數字、但已達莫大數量、敵之損害甚大、開戰當初、爲德軍捕虜者、突破四萬、鹵獲品砲六百餘以上、包括五十二噸以上之超重戰車在內、擊破乃至鹵獲二千二百三十三輛戰車、此外、對戰車砲高射砲機關槍小槍及其他無數、而其數尚繼續增大、

一、德空軍、對於已蒙殲滅損害之蘇聯空軍更加徹底的損害、爲戰鬪機爆擊機乃至高射砲向空中及地上作戰、七日間擊破蘇聯機四一〇七架、對此、德國軍之損失甚少、該期間內不過二百五〇架、德軍飛行機及機材之優秀絕大、

羅馬尼亞戰車　高呼恢復失地　開始進攻蘇聯

德軍奪掌制空權

【柏林廿九日電】德軍司令部此次當對蘇開戰以來、以至今日、所收得具體的戰果已値發表之時茲計至二十九日之德空軍、威力於開戰之第一日即早已破壞蘇聯機達一千八百十一架、亦即制空權已完全操於德軍之掌握茲發表如左、

爲打破自東部國境方面緊迫而來之脅威德軍即以六月二十四日午前三時之機即集結以尨大之兵力開始與蘇聯軍衛起武力、於當日之拂曉德空軍大編隊即開始攻略、由優勢之蘇聯空軍方奪得制空權、至二十二日、即與以致命的打擊、即於此次之空軍爆擊機及高射砲共擊墜三百二十二架之蘇聯機、加之更於二十二日夜破壞地上之機數共計已達千八百十一架之多、德空軍於此之損害、僅損失二百三十五架、

芬蘭軍開始進攻

【赫爾辛基廿九日電】芬蘭軍當局廿九日發表謂、芬蘭軍目於蘇芬國境全線、開始攻擊矣、

瑞典政府發表 保護蘇聯利權

【斯德哥爾摩廿九日電】瑞典政府、頃正式發表保護蘇聯在芬蘭及羅馬尼蘭權益之旨、而該國政府似亦代表丹麥、芬蘭在莫斯科之外交機關云、

進擊黑海沿岸
遣羅德軍發表戰報

【布加列斯多廿九日電】德國羅馬尼亞派遣軍司令部發表、

一、德軍之對蘇作戰仍由布克伊那山岳地帶向黑海沿岸繼續進攻、

一、所有蘇聯軍之反攻均爲德軍所擊退、

一、多惱河山岳地帶方面亦繼續作戰中、

一、德國及羅馬尼亞空軍對蘇聯軍促進展攻勢、開已獲得制空權、

一、蘇聯空軍雖轟炸亞希、布奧哥拉茲、君士丹柴等地、并以機關槍掃射、然損害極微、

一、二十六日蘇聯空軍飛機三架初次空襲首都布加列斯多、投下炸彈多枚、但并無巨大損害且以高射砲擊墜蘇聯機二、

一、於此二、三日間擊墜之蘇聯飛機總數約爲百三十架、羅馬尼亞飛機三架未得歸還基地、

一、二十六日突入蘇聯驅逐艦二隻出入於黑海君士坦丁、港外間一隻已被擊沈、其他一隻亦受損害、

一、多數占據橋頭堡之蘇聯落下傘部隊之大部被捕、

蘇初次聲明開戰經緯
反駁德方宣言及覺書

【莫斯科二十九日電】於德蘇開戰之二十二日、德國以希特勒總統宣言、覺書等、釋明開始軍事行動之理由、羅卓夫斯基情報局次長、於二十九日於記者團作開戰以來初次會見、擧德軍對蘇攻擊理由之如次三點加以反駁、

一、希特勒總統開戰宣言中、責備蘇聯侵入德意志國境、事實則完全相反、本年一月至六月二十一日間、蘇聯機之越境事件僅八回、而德軍之越境、實達三百二十四回、

二、李賓特羅甫外相二十二日之覺書中、稱蘇聯於本年三月、以結成反德戰線爲條件、已與土耳其以保障、果參照當時蘇聯之聲明、可知德外相之覺書、爲如何非常識的、德蘇開戰後、土耳其非與美國同、與伊蘭、阿富汗宣言維持中立矣乎、豈宣言中立、爲結成反德戰線之意耶、

三、希特勒總統稱、莫洛特夫外務人民委員訪問柏林之際、會要求將韃靼海峽讓與蘇聯、此爲並無事實根據之事、已經蘇聯政府聲明者矣、

戰車電擊阻德
蘇情報局宣布戰況

【莫斯科廿九日電】蘇聯情報局發表、

一、明斯克及魯克戰線之德軍先鋒部隊、共戰車進擊、爲蘇聯軍所反擊、二十九日遂告停止、德軍戰車隊之損害甚大、

一、明斯克及巴拉諾維齊方面、協力戰車隊進擊中之德軍步兵與蘇聯軍間、展開激烈戰鬥、蘇聯軍頑强抵抗反擊、阻止德軍主力部隊之進擊、予以多大損害、

一、魯克方面、展開大規模之戰車戰、參加之蘇聯空軍、對於德軍戰車數回加以潰滅的爆擊、在此戰鬪、蘇聯軍、卓收多大戰果、

一、芬蘭國境之蘇聯軍前線全地域、德軍在砲兵掩護之下、試行突破戰線、德軍斥候、先行精密偵察地形、均爲蘇聯軍所追擊、共他戰線、蘇聯軍亦堅持其國境線、

一、海戰方面、十七日追加報告、於里加灣擊沈德潛水艦一隻、

建國未十年典律俱備
一躍而爲近代法治國

建國僅十星霜、得躍進爲近代法治國家、且當茲確立司法制度實施法院組織法五周年紀念日之今日榮奉皇帝陛下親臨、殊使司法全職員益感使命之重大、衷心恐懼萬分、爲發揚司法之威信、鞏固挺身奉公之決意、同顧十年前之法制度、直不啻有隔世之感、當建國前之滿洲、司法制度於形式上、亦採用先進文明國之制度、對司法官要求有高度之資格、然該時軍權及行政權逐步壓迫司法權、因之、司法官之本質頗形腐朽、且司法官任免大權、操諸爲政者之手、故其結果、貪官之弊風濫用私人之劣政等公然風行、此外更因以司法收入充當司法經費、結果釀成包辦制度的弊風、使嚴正之法權、須按黃白之多

司法機關之整備

建國前滿洲之司法機關有依據法院編成法及北滿特別區法院編成條例之正系法院、有依據『縣司法公署組織規程』之縣司法公署、並有依據『縣知事司法事務暫行條例』之兼理司法縣公署同時並有根據高等法院之權限而設立之舊吉林省、管內承審處更有根據『熱河省各縣承審處暫行規程』之熱河省內之承審處、此外更復有採用前清時代『大清會典』、『理藩院則例』等之與安各省審判機關等變則的審判機關、所以內容極盡複雜、此等之整備統一爲司法制度確立上最緊要之問題、司法部企圖法院組織法之根本的改正康德三年一月四日以勅令公布法院組織法、由同年七月一日實施、同時行正系法院之第一次改組、其要旨如左、

一、以一高等法院二省等轄爲原則於無高等法院設置省公署所在地置分廷、

二、從前之地方第院及其分廷所在地概依新法院組織法、設置地方法院及分廷、

三、於地方法院及其分廷所在地置以區法院、

四、北滿特別區之特別區制度廢止之、

寡而定曲直、或用作一種取媚權門之手段、行蠧曲之裁判、因此司法制度之腐敗、達於極點、至建國後、司法部

首先注重之問題

即爲先行掃除以往對法之錯誤觀念、顯現執法之公正、與建國之大理想、其具体方策、第一爲保證司法之公正運用、將制度加以改革、宣揚嚴正之三權分立確立絕對排除行政權對司法權之干涉之方針、此外於此擧相併行、更急速進行人物之整備充實並組司法機關、整備法典於康德三年七月一日實施法院組織法、其後於翌康德四年十二月一日復斷行我國建國史上劃期之治外法權撤廢、移讓領事裁判權、自斯以還、我司法制度乃爲確立、共司法機關之整備、人事之刷新、及法典整備之概觀大體如次、

五、縣司法機關及興安各省之司法機關、於翌年以降改組、基於右之方針、於康德四年度、決定實行變則的司法機關之縣旗司法機關之改組、經慎重討議之結果、鑑於治外法權之撤廢與不可分之關係、依重點主義改組、即以外國人居住最多之地方爲中心、進行準備、以九月一日改組司法公署十、兼理司法公署三十五、承審處五、縣旗審判廷五、計五十五縣旗、新設區法院及同檢察廳各四十

更於康德五年度

改組縣司法公署廿、兼理司法縣公署廿、承審處四、省外蒙旗二、計卅縣旗、新設區法院及同檢察廳各廿、地方法院分廷同檢察廳分廳各七、又於同年十月廢止吉林高等法院及同檢察廳從新設置新京高等法院同檢察廳、於康德六年度於黑河省各縣基於重點主義改組司法公署四、承審處四、省外蒙旗五、兼理司法縣公署廿二、計卅五縣旗、新設區法院及同檢察廳各廿八地方法院分廷及同檢察署分廷七、康德七年度以降更改組殘餘之縣旗司法機關、於是此基於四年計劃之改組概已安了、同時併注重我國之特殊的傳統、着手制定適合國情之法律、法院組織法、民法、商法、刑法、民事訴訟法、刑事訴訟法、皆以驚異的速度而制定、而且今後爲制定親屬繼承法、人事訴訟法、民籍法、負債整理法等重要民事法典起見、於康德五年十二月設立民事法典審議委員會、曾累次開委員會、實行愼重審議、

現在諷乎我國司法制度之特異性、實爲調停法與治安庭之設置也、

調停制度

以法治國且爲道義國家之我國、鑑於依民事訴訟制度裁判之非融通性、爲謀融和當事者遵守條理、以使爭議得以公正圓滿解決、而擧得互讓妥協、民族協和之實起見、故於康德四年十二月一日設立調停制度、而於日本亦有勞動爭議調停法、小作調停法、借地借家調停法、金錢債務臨時調停法等調停制度、又以自治的紛爭解決方法、實有難以肯定之點而與此相比我國之調停制度實爲綜合的、而適於國情之飛躍的制度、又鑑於我國之交通不便、特藉州回調停斷行司法之街頭進出、以擧得劃明的成果、

治安庭

鑑於確立日滿一體不可分之關係、爲東亞新秩序建設之擴充防共樞軸之一環之我帝國建國使命、應一掃反滿抗日以及共產分子之魔手、同時爲即應現下緊迫之內外情勢、試觀司法對策之重點應以經濟事犯之取締與思想對策爲目標、經濟事犯之取締對策、爲完成高度國防國家體制之必須條件之統制經濟、隨同時局之進展益益強化、今亘國家經濟之全面皆涉及國民生活之根底、對於國力之伸張與民生之安定、須予以圓滑適正之運營、對此阻害之經濟事犯、對於國家經濟以及國民生活、俱受影響、不但直接且又甚大、今鑑於經濟事犯、伴同統制經濟之强化、漸漸增加且其犯行更巧妙惡質化、此之取締對策、以國民之啓蒙指導主義、與檢擧彈壓主義相輔進行、對於惡質或反國家主義的事犯、決以嚴罰主義處之因此爲行取締陣容之擴充强化、經濟司法警察官之訓練、統制經濟諸法令之整備、方關於經濟事犯、進行特別手續制度之準備、以期經濟事犯取締之萬全、

思想對策之確立

對於我國之共產主義分子並反滿抗日分子雖由軍警併行討伐之檢擧彈壓、其數顯著減少、然因今日之統制經濟、乘國民生活之變化、國際情勢之緊迫等機、潛伏於地下而謀略活動、頗應加以警戒、因此對策、則對於暫行懲治叛徒法、暫行懲治盜匪法、兩法加以檢討、一方爲急速正確把握國內外之思想動向、擧開日滿華思想事務連絡會議、思想實務家會議等、以期國家治安維持之完璧云、

"向全國師長諸公進言、

求國民基礎教育的强化

當大量備有若素教育掛圖

兌換券六張可兌換掛圖一張

國家將來的發達，社會將來的進展，與現在所施設的教育有關係，現在在學校的學童，雖然讀書於今日，的確是未來國家與未來社會的主人翁，肩負教導此等學童之責的，當然是國家所重視的與人人所敬仰的而從事教育的諸師長，師長對於此等學童，雖然教導於現在，而教導的目的，確也期望其將來，換句話說，此輩學童成名與否，現在的諸師長是不能却其責任的，所以服務教育界的師長諸公所站的地位該是何等的重要呢？況且我滿洲爲建國未久的新國家，不論任何一方面都往新的途上邁進，所以教育也毅然有新學制的發展，發達的意義不外求教育的更新，因爲新的教育，纔能育成新的國民，有了新國民，纔能有新的國家，教師爲協此新教育的完成，必須實際擔此新任務，而新任務裡最主要的工具，確爲教授時所不可缺少的新掛圖，因爲新的教育與新的掛圖，有不可或缺的關係，倘若豐富的備有掛圖，不但師長便於教導，學生也易於向學。

敝若素製藥株式會社爲補充教育界此項缺乏，幸得民生部大臣的推獎，經民生部教育司編審官室滿洲教育資料會，編纂與指導之下，不惜巨資，印製多種若素教育掛圖，現已出版的換者，不下數十萬張，掛圖的範圍，凡國民與國民優級學校，一切的課程，應認製有掛圖的都一一製就無遺，此外並印有教育掛圖目錄，函索即寄，惟此掛圖附送方法，須經兌換手續，兌換券六張即可兌換圖一張，此等兌換券已全部裝在若素包裝盒內，學校爲大量收集兌換券，請與服用若素諸君，緊密聯絡，望其能將兌換券一張，也歡然贈給學校爲盼，學校將此兌換券寄至敝社，必將所指定的美麗掛圖奉上不悞。

一、私人或商號，一律謝絕兌換。

贈呈方法

一、特將兌換券裝入若素包裝盒內，定價壹元六角者一張，五元者三張。

一、學校收集此等兌換券，蓋章寄至敝社，卽奉上所指定兌換的若素敎育掛圖。

一、兌換券六張，可兌換壹張掛圖，兌換券六十張，可兌換十張掛圖，

一、來信須註明，學校名稱，印記，及詳細通信地址。

一、掛圖郵資，歸兌換者負擔，以郵票爲宜，

若素教育掛圖六大特色

一、本掛圖蒙民生部敎育司編審官室指導，滿洲教育資料會的編纂。

一、本掛圖參考小學校課題，每月發行五種。

一、內容以引起兒童向學趣味，促進學習的速力爲主。

一、繪畫，均爲專門畫家所揮筆，以及特別撮影

一、印刷由東京三大印刷會社分擔用H，B製版，及グラビヤ印刷。

一、解說，每張掛圖附有民生部教育司編審官解說一份。

奉天信濃町十七號　若素製藥株式會社

疼・痒・爛・潰瘍

一擦雲散霧消

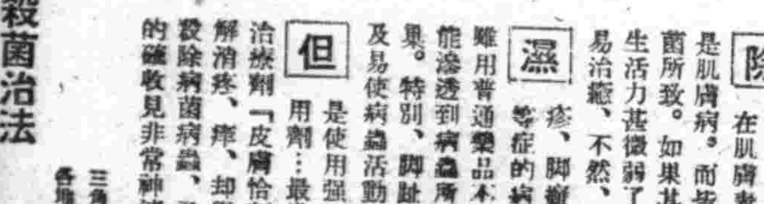

滲透殺菌治法

除　普通的創傷捻挫等之外在肌膚表面所發生的便是肌膚病。而皆原因于侵入病菌所致。如果其病菌或病蟲的生活力甚微弱了變，那甚是容易治癒，不然，實是難治。

濕　疹、脚癬、陰癬、汗疱等症的病原蟲極其頑强難用普通藥品本身殺徒，或不能滲透到病蟲所繁殖的深部病巣。特別，脚趾，陰部周圍以及易使病蟲活動之處尤甚。

但　是使用强力滲透殺蟲作用劑…最進步的肌膚病治療劑「皮膚恰劑」一擦立卽解消疼、痒，却覺爽快、完全殺除病菌病蟲，又防傷處腐爛的確收見非常神速的效果。

三角・五角・一元　各埠藥房均有出售

皮膚恰劑

總行　東京　山崎帝國堂

韓奇逢

黑雞白鳳丸

主治功效

一盒見效　連用除根

月經是婦女的第一生命，月經順調，纔能康健，纔能孕育，健康是人生幸福，身体健康，纔能作事，纔能長生

總發行　韓奇逢藥房

黑色補丸

短期內服新化學療法劑

諸化膿性疾患に！

急慢性尿路疾患・中耳炎・會陰膿瘍・膀胱炎・丹毒・面皰・蓄膿症・乳腺炎・肺炎・敗血症等

萬有　ウロジール錠

二〇錠　一〇〇錠　五〇〇錠

萬有製藥株式會社

新成省垣之四平市

由總務廳統計處長榮轉新設四平省第一任省長的徐家桓氏、是個很有好名譽的人、當晤見了他之後、議論令人感到這眞是個好人、那諄諄議論的辭詞、令人聽了十分感服呵、你看、他在新京自邸裏、和夫人孫子談話時的面影、該多麼溫和篤實呢!(圖上參照記事、圖下談話中的省次長)

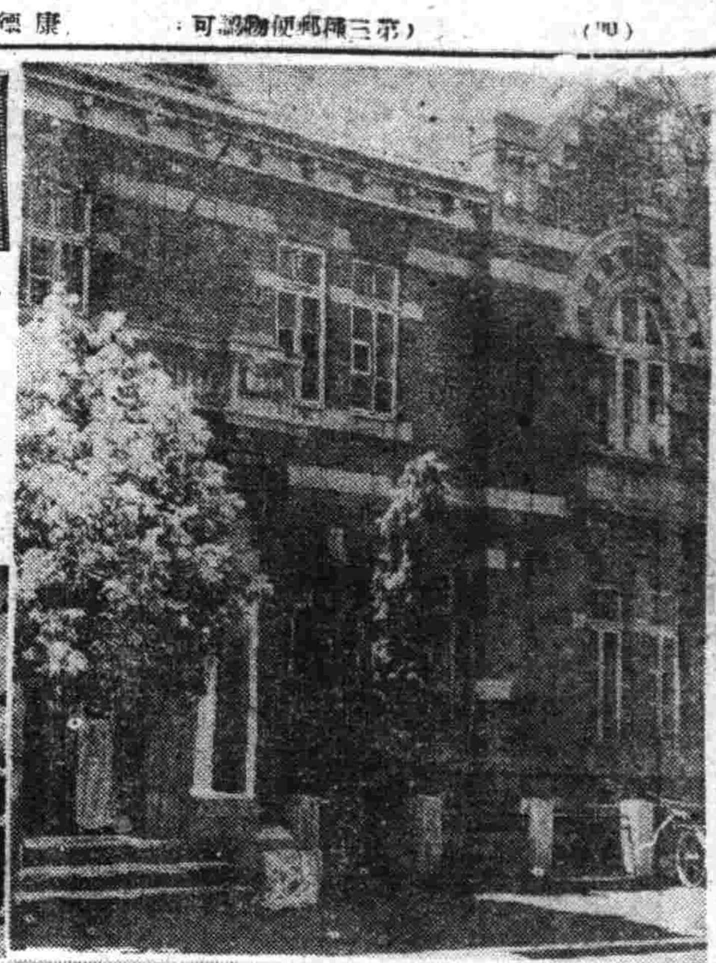

【四平市公署正門】

四平市集散之特產物、約占全國之一成、占舊奉天省三分之二、其數量、大豆二十五萬噸、高粱十七萬噸、包米十萬噸、粟八萬噸、糀五萬噸、此皆須集積於四平市、故當上市時之四平街驛構內、特產物突如山積、此非穀倉地帶、不能見之情景也、統制前、上市糧穀之大半、操之四平街商人手、四平街一年之生計、樹於此一朔、現在由糧穀會社四平街支店集散、當市特產商仍極殷盛、爲他市所未有、向上線中、停止之傳統之力、固仍有最强勢力也、(下圖爲向特產商倉庫搬入之特產物)

步出四平街驛之正廳、過驛前廣場之近代舖裝大路、直赴西側、爲舊附屬地、現稱鐵西、有中央大街、爲該市第一繁華街、中央大街六百餘米盡頭處爲綠蔭鬱蒼之公園地、環繞該公園、有市公署、協和會本部、公會堂與滿鐵病院、高等女學校等、中央大街可涌南北七條大街、市街井然、足見新興都市之新面目也、(圖爲中央大街及全市瞰)

四平市近郊半拉山門之美景

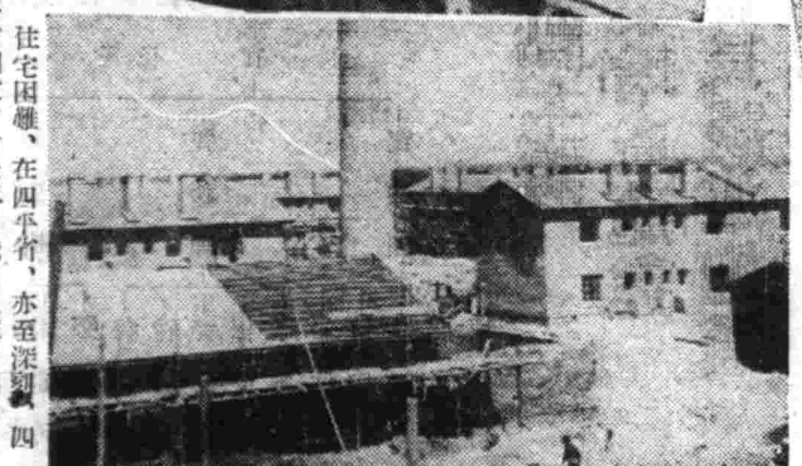

住宅困難、在四平街、亦甚深刻、四平省開設、首先以省職員之住宅爲先決問題、按上三十萬圓予算、於四平市之手從事官舍建設、自三月起動工、克服資材難、計省長、次長公館、廳長代用官舍及其他職員代用官舍六十間、六月杪悉告完成、但豫定數尚未完了、今後漸經房產之手建設、是爲年內可出現偉觀之官舍村(寫眞爲建設中之代用官舍)

四平市道東北二馬路　雜貨代理店　德豐泰　經理　郭春華　電話一九七番

四平市中央通　百貨店　三順洪　經理　曲和庭　電話一二二番

四平市中央通　百貨店　裕慶亨　經理　趙蔭森　電話六二番

四平市北四條通　百貨店　義和厚　經理　張顯廷　電話三三四番三六八番

四平市中央通　鮮貨代理店　德興義　經理　王品三　電話六番

四平市北三條通　鮮貨代理店　福盛和　電話三三六番

四平北三條通　人絹造毛洋品雜貨　福興合　經理　劉蔭亭　電話二二六番

四平市金融協會
滿洲中央銀行四平街支行
滿洲興業銀行四平街支店
交通銀行四平街支行
四平街商工金融合作社
益發銀行四平街支行
梨樹縣興農合作社四平街支社
滿洲實業振興株式會社四平街支店
功成銀行四平街出張所
四平街無盡株式會社

四平市永壽街　日滿商事株式會社　四平市出張所

四平省鐵東三馬路　百貨店　恒發源　經理　李子君　電話一一九八番

四平省東雲街五町目一番地　糧業　人和福　經理　劉蔭民　電話三二二番

四平省東雲街三町目二番地　糧業　雜貨　人和興　經理　唐芳圃　電話一二二番

四平省鐵東益興街　糧業　人和長　經理　劉雲祥　電話七一番

四平省鐵東共榮街一丁目一六番　雜貨代理店　義和盛　經理　劉化民　電話四九九番

四平省永樂區文化街　百貨店　益順鴻　經理　許濟楓　電話二八九番

四平省鐵東南二馬路　百貨店　廣源東　經理　李潤芝

四平省鐵東南三馬路　百貨店　天興恒　經理　劉松喬　電話五五〇番

四平省鐵東北三馬路　百貨店　天源恆　經理　田明瑄　電話一八七番

四平省鐵東北二馬路　東生長木器支店　經理　王會東　電話五一番

四平省鐵東北市場　飲食店　東海興　經理　劉振九

四平省鐵東北三馬路　百貨店　志陞和　經理　潘濟舟　電話四五二番

四平省鐵東南三馬路　百貨店　天興合　經理　劉積山

四平省鐵東北市場　戲園　東盛發　經理　馬金元

四平省鐵東北三馬路　百貨店　同益長　經理　李國鈞

四平省鐵東北三馬路　百貨店　同興源　經理　王虞卿　電話一六四番

四平省鐵東三馬路　書局　藥店　德慶亨　經理　劉鼎新

四平省鐵東三馬路　百貨店　和發長　經理　傅秀延

四平省鐵東北三馬路　百貨店　增源號　經理　韓化南　電話一九九番

四平省鐵東三馬路　海陸物產店　三益永　經理　吳鏡宇　電話一八二番

四平省鐵東北一緯路　泰來鐵工廠　經理　王化周

四平省永樂區文化街　峻遠長　經理　王峻巖　電話一八三番

四平省北三條通　藥店　裕發和　經理　侯佐庭　電話六四四番

四平省鐵東南三條通　百貨店　義和東　經理　蘇裕民　電話一六四二番

四平省鐵東南市場　娛樂場　大觀茶園　經理　王葉清

『貯蓄週間』成績可觀 州內分擔額數已賣盡

【大連】二十日起開始之貯蓄週間、據報告成績頗佳、即關東遞信局自二十日至二十四日間受理之存金額五十五萬四千五百八十七圓、支出額三十二萬二千二百二十一圓、出入相抵二十三萬二千三百六十六圓、保險存金額三萬八千三百六圓、一方二十日起賣出之債券至二十三日自各郵便局窗口賣出者國債二十一萬一千百四十五圓、儲蓄債券十四萬六千四百九十五圓、報國債券三萬九千百四十圓、若以預約者加算之、則州內分擔之賣出額合計八十五萬九千五百圓、殆已全部消化完了、現在尚在儲蓄週間中、今後賣出成績、必有可觀、此亦州民報國愛國熱誠所致、當局頗感激云、

校十餘處、一俟檢查師生體格完竣、是否健全容訪再誌、

州廳美術研究會發會式典有期

【大連】州廳當局此番糾合各部美術愛好者結成州廳美術研究會、推石橋經濟部長爲會長、豫定於七月一日舉行發會式云、

都交會社爲便海浴 七月下旬增加車輛

【大連】都市交通株式會社、依據往年舊例、於此暑夏之際、因一般市民、爲解暑納凉、多往海濱水浴、故對於周水浦、牛靜浦之電車、爲便利乘客計、臨時增加車輛、以資緩和、故明定於七月二十一日實行云、

牛產双犢

【海城】本縣三區轄界八盆村、附屯王家堡、王姓家、豢一牝牛、素日大腹膨脹、異於常牛、於上月廿四日、同時產生牛犢兩匹、落草之後、異常健壯、

儲蓄獎勵運動

【北鎮】縣中央支行暨縣農合社、於六月十一日起、至七月十日止、儲蓄實踐期間、仲一等獎者獎金一萬圓、而該銀行升起始辦理八億國公債、復收買現金報國、一般人民如有利國福民、想者、幸勿觀望不前、

爲圖歲入確保 課稅標準決定

【西豐】稅捐局長張貴儀氏、爲圖課稅平衡、歲入確保起見、當本年度事業所得稅調査伊始之際、飭屬愼重從事、期免遺漏、幷經該局長斟酌辦理、詳加審核、現已逐步辦理完竣、於上月二十三日、派員分別向納稅義務者、送付課稅標準決定通知書、俾便遵期完納、頗收圓滿之效云、

格、飭田保健股屬官解振魏氏、同樂大夫、李有護張僱員等四名、先期赴神樹村滿鮮兩學校即於是日午後一時、實行身體檢查、結果男女諸生身體健強衣履整潔、實屬成績優良、次赴本城順天國民學校及鄉

金融機關營業延長 儲蓄強調週間

以州民百四十萬而分担百三十五億貯蓄之一翼、達成六千五百萬州貯蓄目標之關東州百三十五億貯蓄達成強調週間、自六月二十至二十六日以州廳經濟部爲中心、於瞬時下向州民高呼貯蓄報國、郵便局以及其他金融機關、於此週間中、對於各方存放款者便宜計、將營業時間、加以延長云、

各校師生兩週實施身體檢查

【鐵嶺】北安省鐵嶺縣公署行政科、爲要望各校師生體格健康防止雜病之傳染起見、足證該科關心教育注重衛生已於六月十七日開始檢查各校師生體

州廳學務課提倡 女生防空救急法

【大連】州廳學務課於本年度對於女學生、實施如男子中等學校生徒所學防空救急法等國防教育、脫却科學偏重主義、以示槍後女性教育、傳授技術的方面之實際知識、其第一學期、市內大連市內各女學校、已開始講習防空救急法九月起始第二學期、即如各校繼續更進一步、除講習救急看護法外、遂行波及州內各校、即如行按摩等講習方針、此項所要預算行將決定、關於右項依松田視學官談話、誌之如左、

對於女學生等、於由社會教育觀點而率業在家庭時、或作主婦之時、理宜須有多少甚礎的科學知識、情操方面亦弗可忘如學得按摩後、即應潰事不能實地行之、乃主婦之恥、因欲於第二學期、講救急法同時實施云、

三十年之蠶蜂學校 舉行首次展覽大會

【鐵嶺】市立蠶蜂學校、自成立以來、迄今已三十年、由校長劉紹唐、陳主任、及技師張宗岐等盡誠竭力、不眠不休之經營、及同人之用命、成績斐然、誠可謂奉北唯一之實業學校、昨奉市令舉辦首次蠶蜂作品、展覽大會、該校位市西北、地址寬闊、建築雄壯、週圍繞以桑樹、蜂室農園、均井井有條、此次展覽、實具空前未有之盛況、參觀者絡繹不絕、劉校長老當益壯、殷勤招待、分門指示詳加解剖、力倡蠶蜂之益、於午後八時、始行欣然舉行閉會式云、（左圖爲蠶繭檢種、右圖爲蜂群之解剖）

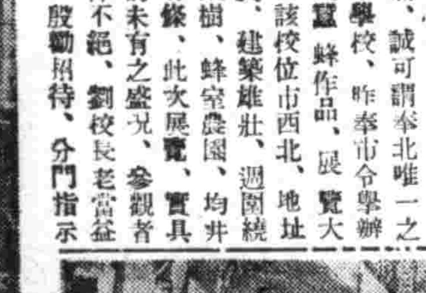

河北站長易人

【營口】鐵道總局管下、營口河北車站站長德方磊三氏、於本年二三月間、身體上即感覺不適而抱恙、但以鐵道關係上之責任感、仍力疾從公現以病勢仍未告痊、醫囑靜養、方克就痊、於是乃提出辭呈、以便返國歸里、惟氏在鐵生活二十餘年、一旦辭職歸里、一般人對之、深抱惜別之感、對遺一缺、總局另委芹澤太三郎氏繼任云、

當局配給麥酒

【海城】本縣配給當局近來發下大宗麥酒、分給於城關商民各戶、至代銷者、爲新華商店、福星司兩家、凡戶每家三瓶、但持空瓶三個、始能領出云、又訊、海城縣公署之全體職員、共配到麥酒十三箱、領取方法、與民戶同、但每人准領三瓶、若無空瓶、即不得酒飲、以故多有持配給券而興嘆者、一般嗜酒者、遂此良機、大有途轍車口流涎之勢云、

司法紀念之日 錦市舉行空前式典

【錦州】錦州高等法院檢察廳、地方法院、檢察廳等、茲以月之一日、司法紀念日、又行屆臨、爲謀弗忘之光輝歷史、而於當日上午九時起、在高等法院講堂、舉行盛大式典云、

與、而一掃以往於飯店易於發生之流弊、蓋此次以家庭爲重點故也、

徵抽蠅宣傳標語

【西安】西安縣西安街公所、街長張義操、衛生股長小林好實、以時屆夏令共著蠅爲傳染病之媒介必須使人民捕捉淨盡、以杜疫菌傳染、街公所近特令飭各區公所人員擬具捕蠅宣傳標語送街公所、優良者俾印刷分送商民各戶以期喚起人民捕捉蒼蠅之念云、

主要糧穀加工行組合結成式

【西豐】主要糧穀、爲民食所資、對於是項加工業者、亟有統制必要、當局有鑑於此、糾合該業者、成立組合會、茲於六月二十三日午後三時許、由縣長袁慶澤、實業科農林股長杉山男夫以下職員、共同參集之下、在縣商工會會議室、舉行組合結成式典云、

事務長晉省會議

【鐵嶺】協和會奉天省本部自六月二十四日起、在省本部會議室內、招集全省各市縣協和會議、事務長小黑武雄、縣本部事務長月川相模、均於昨日赴奉參加云、

署長蒞樺履新

【樺甸】樺甸警察署前任署長楊家鶴氏、奉命調任本縣警務科保安股長、遺缺以吉林省警務廳警正王興詩氏接充、已於六月十六日携眷蒞樺履新、聞該氏曾留學日本一年、卒業後返國歷任熱河吉林各省警界各要職、經驗宏富、閱歷深遠、將來必有一番新建樹也云、

疹毒瘧疾最近流行

【台安】境內近因天時不正、氣候寒熱不均、致罹疹流行、現患疹毒瘧疾者時有所見、小兒患者尤多、幸經官方消毒防止、少許服藥得以全愈云、

五月中渡滿勞働者約十六萬四千餘名 超出全滿各地需要量

【大連】接近華北勞働者之向滿洲渡出、入滿集地區改訂、入滿諸手續簡易化、以及歸里携帶金額、撤廢制限各種原因、頗呈活動之狀況、此種之勞務關係之調查、五月中入滿勞働者數、經由山海關者約十萬六千名、大連約五萬七千名、安東約一千百名、營口約二百五十名、計約十六萬四千名、對於全滿五月中所要數量、約超過五萬人、再比去年同月渡出數之十三萬二千九名、約增加三萬五千人、至六月十日、華北勞働者之渡滿總數、計六十七萬三千名云、

觀光末日視察戰蹟

【鐵嶺】自本月中旬起、全滿各都市、一致展開觀光週間、本市由觀光協會主催、市署及協和

適逢區劃調整 街訓五期修了

【西豐】縣立街村吏員訓練所、第五期入所生、入所受訓、現已兩月期滿、前由街村股長李蘊璋、引率赴旅大見學回所、茲於六月二十八日午前十時、於縣長、副縣長、行政科長、關係股長、各講師參集之下、舉行修了式典、適逢本縣街村行政區劃調整、新街村行即實施之際、意義尤爲重大云、

災害重重之綏化縣 展開積極復興工作

【綏化】震火災害地區的綏化慘況、早已轟動全國、已蒙 皇帝陛下派遣侍從使來綏災區向民間慰問、及各方人士集金救濟之熱實、當縣政策除向 皇帝陛下及各方人士表示感謝熱忱外、決毅努力埋頭開結官民一體、一致向復興之新途境積極邁進對復興建築者、材已由縣方給成震火災後復興事務當局、目下在調查被災需用資材中、俟調查完了後、即行充分配給、對農村問題尤爲要點故與農合作社、已急向民間入社社員大量發放農用資金中、其災區農工缺乏已由本縣、青年訓練所師生結成之勤勞奉仕隊、赴現地工作、明畢歸同矣、綏化國防婦女會、在各界蒐集之慰問品已向肩負鋤禾的奉仕隊員、慰問、北安省長已向各縣頒發表彰狀、以資鼓勵各縣義勇之青訓生徒、綏化國民高等生徒四百餘名、擬假夏休機會赴災區補助農家耕作、屆期定有良好成績、協和演劇團擬定最近來至廣劇、募集災害救濟金、以後仍擬赴他縣演劇、力援助、使災區復興、警務當局、對於地方政治更除由署長于元和監督警備外、定於自七月一日起、至管下各村檢查衛生四日、維在此初遇復興的綏化街村不減已往之繁華、已展開復興活躍建設的明朗化矣云、

啤酒配給方法改善 以民衆需用爲主點

【吉林】關於前此廿五日大量入貨之啤酒之配給方法、已由市警務廳並市經濟科講求種種對策方然値此溽暑對於喫茶店、飯店及飲食店或家庭之需要量之增加、實不克配給同等數量之要求量街如是亦必不宜頗酒且易流於弊害、故此項時以市民之自肅精神爲主體一般往營業偏重之弊害而以一般民衆之需用爲主按百分率分配、家庭用爲四十八%、料理店及飲食店或旅館用爲三十二%、所餘二十%爲市外或預備品用如是分配可謂公平已極矣、按此新配給方法則於飯店及特殊飲食店每人約爲二瓶、於大衆食堂則爲一瓶與一般家庭者每人一日以爲三瓶以內、因此各小賣店均按購入者之名簿配

防空課提倡構築 平戰兩用防空壕 利用方法刻正研究中

【大連】夫所謂、都市防空、首以家庭始、爲早備無患、則定無憂、以此種標語爲宣傳、促衆周知者本年四月中爲第一期掘壕期間、而第二期完備期間防空施設之先陣構築之防空壕、於六月中旬即可完備、州廳防空課因此提倡各方面之防空壕要築和戰兩種爲佳、平時可作有意義之使用、關於其利用方法、正加種種研究中云、

保安科解決房荒 派員加緊查房屋

【芝罘】警察署保安科以近來市面商戰、及一般住戶多感房屋缺乏、難以租、尤以近年來鄉村人民避匪禍、率多來烟謀生於是房屋一項、實供不應求、近爲解決房荒起見、不得不用釜底抽薪之策、會於連日來、派員會同各該管派出所、調查本市商住戶之佔用房屋間數多寡以便酌量出租使得平均占用、且可使業主增加收入實爲兩益、自經實行以來各房主多自動尋覓房客、素日府第貳之房舍、如客屋神主屋、並閑屋、相繼騰出、據聞連日來調查之閑屋、約有數百間之多現仍在加緊調查中云、又警察署以本市海濱一帶多爲海水浴場營業、房屋召住者現已正在調查中、一俟調查完竣、將令其出賃或由官署代爲設法出租、以濟房荒、庶能增進地方繁榮云、

邢司令官視察青年訓練所

【營口】對駐在部隊視察來營口之第一軍管區司令官邢士廉氏、於昨日上午九時至十時親赴營口市青年訓練所視察、同時並對生徒致勗勉之訓詞云、

廢青堆子分所

【溝幫子】北鎮稅捐局青堆子稅捐分所、因奉署令至六月末施行廢止、而該分所長池仲三氏、轉勤義縣旺吉塔稅捐分所長、現赴就任之途云、

武內次長巡視治水

【台安】中央爲治水增產計、於去歲春間、在新民縣境一帶、經新、彰、盤、台、黑、五縣農工、挖掘新河一道、以資洩水、而免水患、本年各縣農工、仍接續工作、計台安出勞工、二十九萬個、經縣當局、督飭工人、按段工作、頗收實效、茲錦省武內省次長、同錦治水工程處長、日前特蒞縣境、桑林子處、本縣于縣長、安田副縣長、胡警務科長等、前往迎迓、同乘汽車、赴廣家屯治水、一帶、親自視査、並賞給勞工錢款物品等項、以資慰勞、當場顯慕嘉許、同日午後六時返省云、

第一回全滿男女青少年『生活記』募集

一、要領　1、題目由於各人生活過程中隨意選定、在各位日常生活中行事體得之事項（應募者一人限一篇）　2、以日、滿、蒙、俄語均可、但須用口語體裁　3、作品取材限由康德七年九月一日起至八年、八月卅一日止在滿洲發生之趣旨

一、資格　限在滿民族男女青年滿十歲廿歲者

一、方法　作品必須註明住所、姓名、年齡、性別及族別寄至　新京市大同大街一〇八滿洲帝國協和青少年團中央統監部文化生活記募集係

一、截止　康德八年八月卅一日（詳細請向各地青少年團中央統監部或詢問）

主催　協和青少年團中央統監部　贊助　關東軍司令部報道班　國務院弘報處　後援　滿洲電信電話株式會社　盛京時報社

株式會社萬通倉庫增設營業所

啓者本社創設迄茲五年、荷蒙各界惠顧、深感感今爲便利顧客及振興業務起見、特於城內增設營業所一處、現已開始辦理業務、地址瀋陽區一心街二段二號（小南門裡奉天實業銀行院內）、仍本誠懇宗旨、承辦一切貨物保管兼辦抵押放款手續、與本社相同、尚希各界舊雨新交、屆時光顧、實所切盼、倘蒙不棄、賜顧更屬歡迎之至、恐未遍知、特此佈聞

本社　奉天市朝日區義光街一ノ三九　電話②三九一・②四一一九
分倉庫　奉天市朝日區義光街一ノ一七　電話②五五、六〇
城內營業所　奉天市瀋陽區一心街二段二號　電話④二四九一

招開定時株主總會公告

遥啓者茲訂於八年七月二十二日（火曜日）下午二時在奉天市東關區頭定街壹段壹八九號本會社會議室召開八年度定時株主總會議決左列事項、敬請貴株主查照屆時出席爲荷　康德捌年七月二十八日

一、康德八年度（自康德八年一月一日起至六月末日止）營業報告書貸借對照表財產目錄損益計算書請承認之件
二、處分本期利益金案請決議之件

純益染織株式會社　社長王佐臣

南滿飜譯學會招生

△本學會爲滿洲最高日語專門研究所
△本學會爲各般語學試驗準備之學府
△報名截止　陽曆七月三日隨到隨試
△科班別　午前班　初等　中等　高等科　各前期　午後班　初等　中等　專攻科　各後期　夜間部　初等　中等　高等科　各前期　夜間部　初等　中等　高等科　各後期
△嶄新而懇切之教授早有定評
△遠道通學給與乘車割引證定期乘車證

簡章索附郵票四分即寄　電話（二）一七八八番
校址奉天南二經路南頭　轉瞬奉天二八〇九番

日語專門 日滿書院招生 新學期開始七月一日

入學資格　第一學期（初學者）　第二學期（四個月以上學修者）　第三學期（八個月以上學修者）　高等前後期（一個年以上學修者）
授課時間　夜本科八時至十一時　十一時至二時　夜科五時至七時　七時至九時
簡章　函索即寄挿票隨時入學遠道通學者本院給與乘車減價證
地址　奉天市瀋陽區一心街一段九四號舊大西城門內瀋陽縣胡同　電話（四）一三三四六號

民生部認可 奉天實踐簿記學院招生

頃接各地官廳會社來示擬大量採用本學院畢業生優良者充任會計員本畢業生不足採用故爲養成此等職員起見特此登報招考新生
開學日期　七月十六日
招收額數　速成科六〇名
修業科目　簿記（商業、會社、銀行、）會計學、日語　商事要項、法制經濟、商業算術、珠算
遠道學生設有宿舍、備有簡章函索附郵票二分即寄
男女兼收（但無女生宿舍）
奉天市瀋陽區小南街四段一〇四號　電話四三四番

遺失手戳作廢

鄙人持有化學小園形手戳（唐祿臣）、各交往及鄉行使用因一時不慎竟自遺失除向三字在各交往多處聲明外另用方形圖章使用即登報聲明該失戳作廢　康祿臣啓

緊要啟事

遥啓者於六月廿三日敝人往天泰窰運磚、天熱將上衣脫去兜內裝有名章一時失愼丟失爲此登報該戳落於何人之手概作無効謹啓　啓事人　田霖

失照作廢

敝人於六月六日晚九時由日站乘磨電車進入在車中被人竊去本溪縣王官溝石灰礦照一張聲明作廢無論落於何人之手概作無效特此聲明　住所奉天市瀋陽區大東街二段八十號　聲明人　柴述春啓

新發明時代的寵兒百油燈出世

不拘油類○堅固價廉○光明耐久○無烟無臭
凡欲在磐石縣蛟河縣永吉縣轄區內及鐵路沿線各村鎮設代理店及推銷者來函或面談均滿意答覆
新京百油燈吉林總代理處吉林市河南街頭道胡同公字一號　永吉公司代理部

吉房出售

玆有坐落大東關小什字街北胡同路西第二門門牌十三號住宅壹所瓦房拾貳間出售如有用者請至該院王宅面議可也　本主人啓

感謝戒煙良速

敬啓者敝人前因精神衰弱又兼吐血重症初吸鴉片少許以解燃眉之急日久病愈重而癮已成屢次戒除終未去根幸友人楊君介紹於奉天市大西城門外振華醫院唐院長對於戒煙素有研究敝乃入院忌煙治病經唐院長診治於二旬間癮病齊愈未受痛苦敝有生之年皆唐院之所示敝實感以爲報特登報端略表謝忱　感謝人　吉林省磐石縣　盧棟良謹啓

招募分社啓事

啓者茲爲消息靈通新聞擴大計爰於下例地址各設分社一處以便就地購閱特此謹告有欲承辦者請至本報接洽可也計東安省城、安達、海倫、東寧、共七處
奉天市隅田町九　盛京時報社業務局啓

鳴謝 眼疾治愈介紹良藥

遥啓者敝人久患眼疾、患時瘀雲翳朦目視物不清且逢心事頭火上昇該疾尤甚雖經各地名醫調治仍未見痊今由友人介紹於家藥店祖傳聖藥專治眼疾敝乃親赴購買兩盒服用藥水一瓶服用後果見奇效後以函購三盒用後目疾果然全痊該藥之功效殊非虛傳特此聲明患眼疾者購買服用早登天堂是爲所盼
總代理處　奉天市小北城門外白塔寺東付家藥店便安
藥品價額　保目全清丸每盒六圓　透明睛藥水每瓶一元五角　外埠函購亦可
鳴謝人　哈爾濱道外　金發祥

請患婦女病者注意

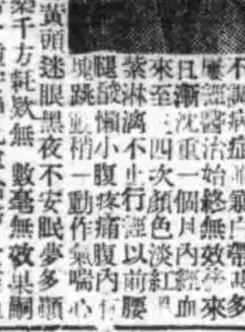

遥啓者敝張素雲患月經不調病症並兼白帶甚多屢經醫治始終無效每來且漸沈重一個月內經血來至三四次顏色淡紅紫淋漓不止行經以前腰腿酸懶小腹疼痛腹內塊跳並稍一動作氣喘心跳飲食無味以致面色蒼黃頭迷眼黑夜不安眠夢多煩倒敝患此症亘十餘年百藥千方耗款無數毫無效果嗣見報章得悉福春藥店製售一種安坤丸專治婦女經血病初期之後存一種試服觀念第一次只買一盒無意中服用之後那想大見奇效又繼續購服未及半月就將十餘年之沈痾霍然若失竟出意料之外這眞是出苦海而登莊席也因有以上親試的經過遂介紹同病相憐的姐太太她們係經期不準經前錯後黃白帶下腥氣太甚每行經之前腹內劇痛既見經血疼痛加重四肢麻木血色不正腰腿酸疼腹內血積成塊偶遇氣火交攻或逢飲食生冷疼的更是難忍夜眠多夢而尤好睡醒來只覺渾身發燒口乾舌燥時常精神恍惚敝因指令服安坤丸數盒亦將所有病症完全治好體格立時强健敝更信安坤丸對婦人病奏効之速費錢不多其藥到病除功能卓著眞令人感佩也敝認爲實是一件最要緊的事件因爲從前就未過着這種神効的藥茲將惹病原由及好病情形附病愈後像片一幅刊載報章一則對藥店主人誌謝意再則敬告世界同胞如患以上病象速服安坤丸眞有不可思議之効驗幸勿自失良機自戕生命也福春藥店設奉天大西城門外電車道路西樓房便是外埠購藥寄信該店如數郵寄不悞安坤丸小盒二十付四圓大盒四十付六圓五角函購另加郵費貳角
鳴謝人　瀋陽城北沈旦堡張屯三七號　張素雲啓

大順洋行

本號新由東洋運到大宗荷馬全車及裡外帶附屬品等應有俱備倘蒙賜顧不勝歡迎

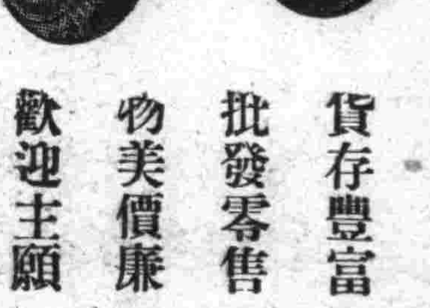

貨存豐富　批發零售　物美價廉　歡迎主顧
地址奉天大西關中間路北　呼出電話（二）五四三〇番

代理 發明 意匠 商標 事務

經實業部商標局囑託勳六位景雲章　辦理士　中根齋
新京東五條通三番地　電話（三）五七七二號
代辦處　奉天小西關大街三益洋　電話（二）二七三七號

藤惠內科

醫學博士項乃義
愛恩光線照像透視
超短波紫外線電療
化驗充實病室完善
奉天大西關成平里電話2.6353

招募代理

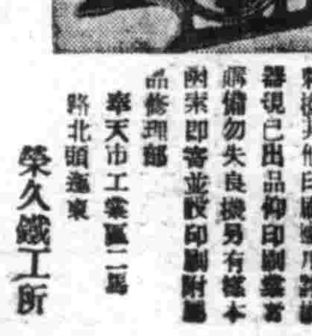

本所精造四、六、八、頁印刷機器及手引式名刺機其他印刷應用諸機器現已出品仰印刷業者勿失良機另有樣本附索即寄並設印刷附屬品修理部
奉天市工業區一區路北頭道東　榮久鐵工所

眼病 普明醫室治療眼病

奉天市大西關大十字街口路北便是　其他眼病另有專藥
主治　雲翳翳窩　火眼眼疔　努肉攀睛　迎風流淚　頭疼攻眼　沙眼爛眼　瞳仁變色　雲花不明　視飛黑點　腎虛眼病
（另有說明書）函索附郵票四分　寄明病狀年齡性別即寄

藤本ビルブローカー證券株式會社奉天支店

資本金、壹千萬圓、本社大阪
滿洲國債、股票、買賣
滿洲證券取引所取引人　奉天市加茂町第拾七號
電話（2）四八三八
投資相談部、侯錦章、戴芳

元神祭 派遣建國神廟參拜團 並舉開講演會

迎光榮之初次元神祭、爲普及建國神廟、建國忠靈廟御創建之趣旨、並啓發國民之敬神思想、奉天市公署與協和會市本部、共同主催關於普及建國神廟御創建趣旨之講演、並於元神祭當日、派遣建國神廟參拜團、講演會自七月十一日午前十時、在厚生國民學校講堂舉行、聽講者爲在奉各教化團體代表者、民衆講習所長、國民學校長、協和會聯合會長、同分會長等約三百名、講師予定招聘祭祀[illegible]級人士、目下在交涉中、又當日對聽講者、配付建國神廟及建國忠靈廟祭典日期表、參拜團之派遣、決定於七月十五日元神祭當日實施、由市社教股募集自費參拜者、中、每一人、旅費十六圓八角五、包含旅費、宿費、膳費、新京觀光費等、十四日十一時二十三分由奉天出發、十五日參拜後、乘公共汽車觀光新京市內、同日二十三時三十分由新京驛出發、十六日七時三十五分歸奉、

破獲大强盜團 前後作案達十四起 惡貫滿盈終落法網

北關警察署司法係、對於犯罪事件之搜索、無時不以確保治安、掃除群醜爲目的、而積極活躍於管內各處、期盡本身職責、茲者於日前曾逮捕橫行本市與各地之做案先後共達十四件之多之大强盜團、就中二月前於大南關三段一〇九號之强盜殺人案、亦爲此强盜團所爲、現已多數落網、審訊明瞭、茲記事實如下、

關啓新現年五十六歲原籍瀋陽縣一區視家屯人現住大東邊門外長安街一段一一七號、曾聯結有與其原籍相同住所不定之李鐘林(二十歲)關恩海(四五)周書元(二八)、曹玉珍、于成文等人、由關恩榮供給槍隻、劉慶華各處偵察後、先後做案多起、不料於本年六月九日關啓新、李鐘林、趙如久(又名慶恩)三人、於午後四時、行抵北關署管界小津橋派出所時、因行色倉惶、被該所警長察知警士張尙璞督見當即加以盤察、遂由關啓新手中抄出手槍一隻、李鐘林與趙如久乘隙脫逃、遂將關某解送司法係、經審問之後、於是各係員立呈緊張、大肆活動、終於該日下午五時許、由司法刑事田繼新當德三、李子才三人、於大東街四段十一號何成林家、將李鐘林逮捕、經嚴訊結果、始得線索、又由刑事孫宗珊、劉兆命、山本、田繼新、於瀋陽縣祝家屯將其同伙關文海捉獲、後又繼續搜查、由刑事張[illegible]、張志棠、山本將齊居瀋陽之周書元逮捕、全時刑事蘇守德、郭曉春、楊春生三人、又於大東邊門外將曹玉珍亦加捉獲、後又由刑事李清雲於瀋陽區鎭定街一段五一號將于成文逮捕、此盤踞市內之大强盜團、除劉慶華、關恩榮、趙慶恩等在逃外、均已盡數落網據供稱自康德七年底於瀋陽縣搶曹玉奎以後、以後做多起、先後共十四件之多、此等惡匪落網、實於市內治安大有利益云、(圖即該强盜團及武器)

小姨別有所戀 姐夫醋火冲天 一起風流案打到警察署

奉天市小西區小婁街四段七十號、住有楊文山者年卅許、開設某鐵工廠於該處數年、家道頗爲殷實、其妻張氏、娘家寒微、其父及妹就依楊家過活、同處而居、已有年矣、張氏之妹、學名少琴、年方二九、風姿俊秀、當十六歲時、即爲姉夫楊某見喜、時加挑逗、因此二人情絲纏綿、山盟海誓、遺不解之緣、張氏既已深知、置之不顧、少琴與姉夫戀之在先、近來突與小西關天益棧經理索寶貴、互相愛好、欲訂白髮之約、事經楊某偵知、異常憤慨、忍而未發、少琴既愛索某、已將姉夫之恩情、置之雲外、毅然與索某訂婚商之老父、其父頗爲贊同、不意此事爲楊某所聞、頓添醋火、爲明洩憤、巧使釜底抽薪之計、暗中挑撥是非、結果其岳父、卒爲所惑、於三十日晨起、找向索某、聲明解除女兒婚約、因双方言語失和、竟至動武、乃歸警派出所理論、經分所將双方當事者、送至北市場署、經司法系深究之下、始悉梗概、刻已由濟方飭歸、諭共自行圓滿解決矣、

風箭

奉市隣保組織概況 隣近皆朋友共防危害 應破除私見盡力奉公

「隣近皆朋友」一語雖爲一淺膚之隣組之歌、但含義實頗深纖滿亦現已有多數隣組開始活動奉天一地已由協和會之提倡、按三家兩隣組成凡八千八百六十餘隣組、組織隣保一事、雖以異常困難則、但等此隣組、終已結成、且未經如何波折、蓋此種組織、自昔已有、所謂遠親近隣共防危害勤、故可知保甲制度早已發達不過爲近年之自由主義及個人主義思想所淹沒而已、及最近方見共復活、殊可樂也、目下奉天之隣組凡八千八百六十組、雖尙未達到具體之階段、但如「小麥粉之配給」、及共他物資配給等、已能按迴覽板所示者實行、可知隣保組織於日常生活、亦爲至要此種思想已漸能澈底、刻隣保組織、非特於物資配給、占有評價、亦爲共實行方法之一也、觀夫滿洲產生之日本鄰組之狀況、已收得相當良好之成績、又爲作成隣組起見、更對各方面指摘合理之居止問題、自此由隣人結識知己、或朋友者實不勝枚舉也、然奉天市於全滿已以未能收得良好成績問、厥非一憾事乎、當此開始實質之隣保組織活動時、於協和會合員聞、時時可聞、諸如開結成隣組一事、目下僅能完成一切之組織、或旋轉迴覽板而已、至常會等、則未見如何實行、關于此等事宜、目下已非協和會之任務、今後當由組長担當也、等語、由是觀之隣組之隣組長一人之責任、然隣組之精神觀之、則幷非如是、蓋爲居住者全體之熱意所擁護者也對于奉天之八千八百六十隣組之數目、務使與協和會分會聯合會數目達于同等程度、萬事須以此種機構爲本、以求防空演習、防犯配給等事務之圓滑、茲即隣組之根本意義也、據由當稱爲奉市隣組先驅者、之大和區吳町三田村組長所談奉天隣組之事情大致謂

「隣組云者、正如諸位所知、自昔即有組織如滿洲之保甲制度及日本之五人組等是也、但滿洲之隣組除日本人似頗熱以外、至滿系方面則仍似感未曾開者、故政府決定日內依法令公佈作成隣保組、其內容自與隣組相同、僅名稱相異耳、如言及奉天隣組之進行狀況、爲吾等組長者、實覺慚愧、蓋奉市隣保、迄今仍爲一有名無實之招牌、能開常會者、不過一二三處耳、即如吾處、雖已經二會、但觀其狀況、幷未能如實進行、故吾想仍以迴覽板之效果爲大、奉天之迴覽板、最初係、應用於與生活有直接關係之煤類配給、茲因能喚起一般之注意也、復以配給品之通知、及生活關係言之、迴覽板一物、引起大衆之興趣、而首先獲得成功、但隣組活動、則未能如是積極進行、惟有發生火災時、隣組之活動、似爲勇躍、至日常生活之隣組活動、則無貞著之表現、吾處當會雖已能提出種種議案但稍有難者、即推托弗可辯、故吾除於非常時外、即如在日常生活中、亦決計促進隣組之活躍者也」

由此等話語間已可窺透隣組之實情、如是可知隣保組織、遭極困難、而非區區小事也、蓋世態澆漓、一般均具有唯我獨尊之觀念、我已得利則忘却他人目下之先決問題、惟清除此種惡弊是也、目下能活潑進行之隣組、亦時生厭煩隣組之感、茲征未徹底認識隣組之意義所致也、値此時局、以國際之情勢觀之、無論如何亦有從速結成隣組之必要、以使全滿一之大都市、奉天之市民領悟此意而實踐之然後名譽大揚而清除個人主義之利已概念云云

滿系法官能力進展 人民信賴與年俱增

前野司法次長談

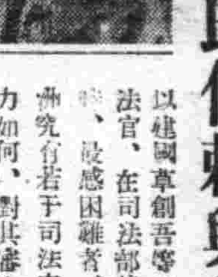

拜仰 皇帝陛下御臨幸中央官衙、全司法機關皆恐懼感激、光榮之司法部前野次長、談司法部之今昔如次、

以建國草創吾等日系司法官、在司法部建設當時、最感困難者、爲滿洲究有若干司法官、能力如何、對其審查、非常勞苦、最先召集下級司法官之學習法官、(如現在之候補審判官)於本部、以講習之名目、作人物試驗、其能力之低、殊堪驚愕、次對中堅者考査、康德二年視察各地方行審判官、檢察官之能力審査、殆亦未發現相當人材、

某地方法院、余曾見一體軀堂堂生有美鬚之審判官、覩其履歷、並有律師(辯護士)之經歷、爲司法官之經歷亦備、最初余對法律之質問、出高級之質問、彼不能答、更減質問至中級、彼仍沈默、無如之何、作極初步的質問、仍不能答、余乃詰問「君豈完全不解法律乎?」彼竟泰然曰、『先生按六法全書質問、而余未携六法、在法廷備六法、足能裁判矣、』乃以六法全書交彼而質問之、仍不知何解、更問何以作裁判、彼答『余不知法律、可以清理裁判、』其泰然之態度、使余啞然、此外變態的司法機關之舊司法公署等甚多、不遑枚舉、故建國當初、爲整理無能官、養成新人、於康德元年十月創設司法學校司法官之養成訓練注以心血、獲得多數新進氣銳之司法官、

並對司法官行日本留學制度、日本視察制度、司法官之能力有可驚進步、因之人民對司法之信用、年年增加、在昔陳訴、投書告裁判之大半、現在皆無、上訴者亦非常減少、此即對裁判信用增加之現示也、監獄之整備狀況、較昔日亦有雲泥之差建國當時之監獄囚人尸休居一隅蛛網張四壁囚房中囚人擁擠狀頗陰慘現在全滿各地之監獄皆新築或改築而昔之應報主義改爲教化主義、使行刑注入王道精神、使忠良之人民更生因明朗之四人監獄作業增産收益亦年在一千萬圓以上、

(圖即前野司法部次長)

中滿象棋比賽大會 李小村榮膺冠軍

中滿(新京)本報主辦之象棋大會、於二十九日下午繼續開始之循環決賽、李小村與陳長文對局、即於午後兩點開始、第一局陳長文以馬砲齊攻、李小村失敗、陳長文勝、第二局於兩點五十分開始後、李小村即以全力猛攻、陳長文堅守、一再拚殺激戰多時、陳長文惜敗、李小村勝一局、三點三十分第三局之爭霸戰又開始矣、圍觀者、亦均摒奮精神、靜觀決鬥、初開始時、各以策謀斬軍奪勢、至四時左右、形式陷入酣戰之狀、車砲進退、馬相盤旋、跨日旁觀之棋迷、或點頭驚嘆、或搖首深思、全室靜肅如無人在、陳長文以一着失計、遂被李小村乘勢進攻、至四點十分、戰局終了、陳長文再敗、李小村遂奠定第二回象棋大會冠軍之地位、繼續爲陳長文與徐寶山作爭奪亞軍之決賽、由四點十分開始、祇歷十五分、徐寶山第一局即告失敗、第二局於四點二十五分開始、直至四點五十五分、兩軍各不相下、遂成和局、第三局於四點五十七分開始、徐寶山以佔得優勢、猛力進攻、至五點三十分徐寶山勝一局、繼續開始第四局、兩方攻守、互有損傷、至五點五十分、陳長文又因一着失計、遂又敗北、徐寶山再勝一局、遂爲亞軍、陳長文遂退居第三位、全部完畢後、由中村支社長授與獎品、並致閉會辭、免勵勝者勿驕、敗者勿餒、俟下次舉開時、再顯身手、第二回之象棋大會、遂圓滿閉幕云、又此次大會、承秦發合、老天合、源昌號、振興合、福豐號、五大百貨店、贈送獎品甚多併伸謝意、

△第一名李小村感想談

余於八歲時、即感好象棋、已歷十餘年不斷之練習、去歲貴社舉辦第一回象棋大會之際、鄙人亦曾參加、但慘遭失敗、因之遂以決心再加練習、今次雖僥得冠軍、亦實出徼倖、今後仍不斷努力云、

(李君二十四歲、卒業於新京醫大、供職於新京市署保健科學校衛生股、現住東三馬路新民旅社)

△第二名徐寶山、三十六歲、供職於華北印刷所

△第三名陳長文十九歲、今夏卒業於新京工業學校、

二宮滿拓總裁業開拓關係機關首腦部有所懇談午後四時及八時分別出席治安部、滿拓招宴、卅日午前十一時五十分晉宮覲見 皇帝陛下蒙賜陪食之光榮、午後二時於軍人會館與開拓關係者、舉行座談會于後六時許開拓關係者之邀宴、午後八時臨席拓務省關係者之招宴、於七月一日午後十一時卅分搭車赴任云、

募集勞工出力者 勞協舉行表彰式

【阜新】勞工協會、鑑於左旗各村募集勞工實力進行、以達成良好之成績、若對於出力村吏員、無有相之表彰、不足以資獎勵、今勞工協會、同吐默特左旗公署、製成表彰狀、於六月廿五日、招集所有對於募集勞工成績優良各村、特爲舉行表彰、併備筵席、以饗該出力村吏員云、

冰雹爲災 農人叫苦

【阜新】人有旦夕禍福、天有不測風雲、誠哉斯言、我阜新入夏以來、風雨調和、各種稼禾、無不茂盛、忽於六月廿三日午後八時許、天時驟變、陰雲密佈、少許風雷交加、冰雹盈尺、於阜新城西邱家店起始、東至舒家窪子、推朋營、歡池、城鍋一帶、災情頗重、冰雹大如鷄卵者、牲畜與人被斃者不少、所有菜類及田禾、均已毀盡、滿地凄凉、不堪入目、此種災害、實爲本市未曾有之奇災、受害面積及損失確實數目、刻正調査中、

御警衛中警官美談 不顧女病奮勉從公 桑警尉忠勇可嘉

【長嶺】今次 皇帝陛下西北地區御巡狩之際、長嶺縣警務科警尉補桑景林君、當出發前、自己愛女患急症、危篤萬分、而該員因警察官負此重大警衛勤務、對自身愛女毫不介意、挺身直前、編入御警衛隊、即日出發赴警衛任地、去後、當日午后、不幸伊愛女因病勢轉惡、竟一命嗚呼、該警官盡厥天職、完成使命、頗稱一般警官之模範、殊値表彰云、

『誓向農產增產邁進』 新任參事官王純嘏氏談

六月二十八日傳聞國務院會議可決之簡任級人事、由新京特別市行政處長榮轉興農部首席簡任參事官之王純嘏氏、於記者往訪之時、適值該氏公餘在道德總會講演、蒙其抽暇接見、以謙遜之態度談話如左、

「余自去年三月任職新京特別市以來、適逢配給統制多忙之時期、此間幸賴處內各科長指導、精明強幹、故得無大過、此次蒙當局拔擢、自思農產增產實爲目下不可容緩之國策、本人惟有再加努力、以不負當局之期許、又王參事官原籍濱江省巴彥縣、民國十一年、卒業日本明大法科後任莊河縣長、建國後大同元年任民政部社會科長、康德四年內務局庶務科長、康德五年錦州省實業廳長、康德七年三月就任新京特別市行政處長至今、氏平時公餘愛好運動、尤提倡社會事業、曾於京市行政遺有多大功績、今榮轉興農部尤堪期待云、

日本雨災詳報 福岡炭坑被害甚大

【福岡廿九日電】由廿五日福岡地方襲來五十二年來未曾有之豪雨、其被害最多之地爲大豐粕屋地方之炭田、其中因坑內浸水採炭作業者於不可能之炭坑、已達卅六炭坑、加之因浸水危險、一時中止作業者已突破八十炭坑、死者四十九名中大部分係因炭坑浸水而犧牲各炭坑雖皆舉全力施行排水作業然其中若遠賀郡中間町中等第一坑排水殊爲困難、故其復舊必須相當日數、福岡縣於廿九日已命令縣下各警察署報告管內各炭坑被害狀況、使危險之炭坑、自動中止作業、藉預防發生事故於未然云、

貧病交迫 曲某自縊

汪大人屯村汪大人屯年七號、住戶曲清生、現九五十歲、近來因窮困所迫、生活無法、更兼双目疼痛、無錢醫治、同時其妻與二女又經村中韓氏代爲介紹與當村視金奎、度、彼因思及如此貧苦生活、實不如死、故終於廿日午後七時、自縊於視蛛六之園樁檎樹上、後經人發覺、早已氣絕矣、

天氣豫報

奉天地方 南西風 將陰有驟雨處

(三十日[illegible])

最高 三一度一

最低 一九度四

細雨連綿貯水池滿 本年可無缺水之憂

【大連電】日昨二十日、陰雲密佈、細雨連綿、自朝至夕未止、一時市內外溝渠填平、農民喜形於色、各水源地貯水量亦激增、據調查大連九貯水池、莫不盈滿、貯水總量、竟達一千三百萬噸、爲近來稀有好成績、今年決無缺水之患、即今後無雨、各貯水池亦可有相當水量、保存至明年、一方市內用水量、伴同暑夏而增加、且人口亦增、工業用水亦有增無減、因此一日平均使用量、比去年平均之四萬噸、增加一萬噸即日用五萬噸、如此需用積增、雖地貯水豐滿之現時下、亦須節約、以備久用、茲以二十日之大雨、各貯水池注入量分別如下(單位粍)王家店二三四、龍王塘二三、二、大西山二六、五、牧城塘二八、三、凌水寺二七、三、王之浦二五、一、老座山一八、九、北大河一六、九、大連二〇、五、

各地氣溫

(三〇日正午)

奉天	二九度	陰
新京	二五度	陰
大連	二一度	陰
哈爾濱	一七度	微陰
齊齊哈爾	一八度	陰
海拉爾	二五度	晴
黑河	一七度	晴
牡丹江	二七度	雨
吉林	三〇度	晴
[illegible]	二八度	微陰
[illegible]	—	陰
[illegible]	一九度	陰
[illegible]	二七度	陰
[illegible]	—	陰
[illegible]	一〇度	—
[illegible]	—	—
[illegible]	二四度	雨
[illegible]	三二度	晴
[illegible]	二九度	陰

雙層化積膏 萬靈虎骨酒 特製至寶三腎丸

奉天省許可證 外城函購滿五元不加郵費 代金不郵購

筋骨疼痛 胃脘腹痛 婦女血積 足手拘攣 半身不遂 陽痿不縮 精關不固 腎虧腰痛 神經衰弱

四肢麻木 五積六聚 經血不調 筋骨麻木 腰腿背痛 婦女血寒 夢遺自遺 精神萎弱 淋濁疝氣

奉天 德潤堂藥局發行

新出 袖珍本新舊歌曲大全集

歌曲大王

版不尙空有其名一查即得

經濟便利・完備節約 先看後買・歡迎比較

全書六百頁厚 (洋裝壹厚册) 減低實價參圓 郵費貳角

奉天市瀋陽區一心街二段 藝聲書店發行 各埠大書局百貨店均售

愛好歌曲的仕女們 嗜曲諸君的好消息

現代流行歌曲新編

這是一九四一年六月中的新出品! 牠能給您消暑、牠能助您娛樂! 牠能安慰您的失意、牠能體貼您的辛勞!

封面嫵媚 歌曲新穎 內容富麗 裝訂絕倫 書符正確 順序井然 三百餘頁 可云巨製

全書一巨册 名歌一千首 定價參圓整 現售特價式圓四角 寄費貳角

奉天市鼓樓北 章福記書局發行所

全國大書店電影院商場均有代售

本社廣告事務請通電話二一一八九七

婦女外用奇藥 下治丸

求子必得 婦科隱疾 一百病 一口碑載道

天津素波藥廠出品 每盒定價一元八角 當日見效

奉天鐘樓北關東大藥房 代售處 新京五 [illegible]

腫脹良藥 安全消臌散

奉天省許可証 主治一切脬腫水臌氣臌單腹脹等症均有特效

定價每盒九付國幣四圓 加料每盒國幣七圓 外埠函購不加郵費

總經售處奉天大東門裡路北至仁堂藥局

漢醫王景泉謹啓

雀斑 酒刺 特效藥

容粉專治男女面部雀斑酒刺痤痘面皰粗糙皺紋 無論輕重黃黑各病即一搽此藥愈藥價不加 外埠函購

購藥奉天北市場登瀛泉東鄰路北樓房便是 玉德堂藥店

漢醫高潤奉發明下列永藥善治肺病[illegible]

嬰兒友

主治食火內熱吐瀉痢疾腹脹發熱疳積蟲積面黃肌瘦感冒發熱咳嗽氣喘痘疹斑痧驚風抽風夜間驚啼各種皮膚病此藥能化熱解毒清痰止咳鎭驚鎭痛消食健脾消疳殺蟲平素常吃身強免疫有病多吃轉危爲安家庭常備嬰兒之友●每袋六角每打六圓

淋濁淨

治各種下淋白帶魚口橫痃外陰[illegible] ●定價●每盒壹元●每打拾元

育坤寗

治女子經月經不調肝氣不舒[illegible] ●定價●每盒二元●每打廿元

外埠批發一律現款 ○本舖 奉天北市場大觀茶園南東路 天[illegible]堂藥店

現在代理處外埠代理新京義和大藥房、吉林和議、哈埠仁壽堂、拜泉興盛公、西城鋪育生德、北安鎭和盛、凌源濟生藥房、撫順信仁堂、營口咸春堂、滿道河街泰和祥、北鎭同生藥店、双城養昌號、龍江萬育堂、安東天生福、

虎骨花蛇藥酒

頭痛藥 主治諸般頭痛及神經痛 每袋五角每打五圓四角

脚氣藥水 功能消炎止痒主治乾濕脚氣腫痛水泡每瓶六角

虎骨熊油膏 主治肢體疼痛麻木不仁 大張一元三角小張八角

瘧至靈 功能消滅瘧病原蟲主治冷熱瘧疾每袋定價八角

外埠函購各藥 寄費照價加一

電話(二)二八七〇 奉天市大南關西大什街

老福順堂

牧山市總代理 春霖堂藥店

通化省聯協會 朝鮮將派町署長傍聽

【通化】於七月中旬舉行之通化省聯合協議會、朝鮮方面將遣咸鏡南道滿浦、惠山、平安北道中江鎮等地之町長、警察署長出席旁聽、並視察省下之現狀、此與今後滿鮮之融保融合上、當大可期待云、

教育科長到任

【通化】縣署原有之教育股、附設於行政科內、自伴隨省署新機構改善、期謀推進縣政、振興教育事業、達成文化向上、特開設教育科、惟科長一席、遴選未果、懸位候待勝任者、教育方針□行、暫由王教育股長代理、今次薦任官更動、前承德縣教育科長李繡田氏、於上月二十二日蒞任視事云、

全滿網球大會 通化代表出發赴京

【通化】爲參加六月二十九日於新京白山公園舉行之第一次全滿選拔網球大會之通化省代表、已決遣富原貞賢及因藤喜滿二氏代表赴京、同二氏指係日本內地之名選手云、(寫眞)爲通化網球代表(左)因藤氏、(右)富原氏、

藥材調查團 預定三日出發

【通化】省當局期調查省境內之藥草資源、遂着□合作社、滿洲醫大及興農合作社、現地縣公署等共約二十名組成藥材調查團、一行預定七月三日開始出發調查、十七日返通云、

家族野遊運動大會

【通化】通化驛自第二回客荷輸送訓練旬間終了、成績佳良、當選全滿優秀驛之美號、曾受鐵道總局長之表彰、驛長小野龍三氏、爲督促各部門業務擴展、驛員亦努力精進、致此炎暑之期、適宜身心鍛鍊、於上月八九兩日在滿鐵綜合運動場、開催驛員及家族野遊運動會、情形極爲熱烈云、

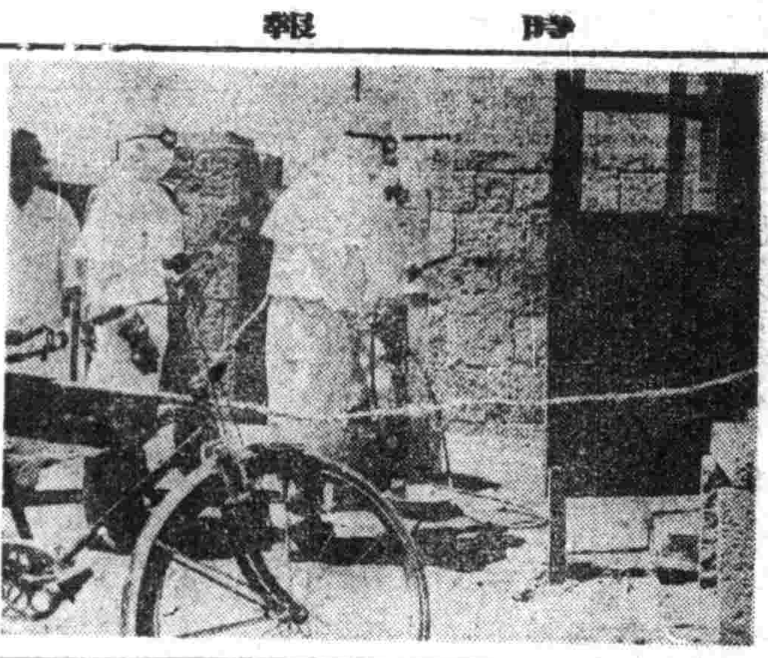

(寫眞爲通化防疫講習會實地演習情形)

通化防水工程 計畫積極進行

【通化】省公署及縣當局計畫、將以今年夏季着手通化都市防水工程、於新市街地區修築二千四百米之防堤、本年度預定計畫除通化橋以北建設二千四百米之堤防外、橋南地區爲市街亦進行一部防水工程、以期防水工程萬全云、

四平省開廳式 章民廳長參加

【通化】爲參加四平省開廳式之省長代理章民生廳長上月二十七日午後六時十分列車由通赴四云、

禁烟雄辯大會 對優秀者贈以賞品

【通化】縣當局期謀徹底捕滅癮毒絕跡、特舉行癮藥禁旬間、宣傳工作成績優良、上月廿五日午前九時、假協和會省本部會議室、開催禁煙雄辯會、參加雄辯者、爲通化街立各學校男女生二三名、並有一般癮者、到場聽講、頗感動色、於零時半雄辯終了、當經馮縣長評判雄辯等次、優秀者授與賞品、全體撮影而閉會云、

組成檢查班 謀刷新會計事務

【通化】關於縣下各街村會計事務執行、應加以矯正及詳細指導、期街村會計事務刷新向上起見、縣當局由行政、財務二科組成街村事務檢查班、將於七月上旬實施檢查云、

農產物豫想調查

【鳳城】農產物之生產量與國家有莫大關係、惟大豆一項、尤爲非常時之重要品、是以本縣前曾向各村督勵農民廣事播種、以期生產量之增高、現値播種期已過、對所種面積有豫想調查之必要、縣公署即日派員分赴各村施行調查云、

喚起納稅思想 贈送宣傳火柴

【柳河】稅捐局長郭恩波氏到任以來、對於本縣各

金川撤廢式 省次長等參加

【金川】金川縣之撤廢式已於今日午前十時於金川縣公署舉行、參加該式典者、有中島省次長、佐藤總務科長、井上人事科長、馬文教科長、佐藤教養警察科長、目瀨庶務股長、西隅官等云、

街公所施行 度量衡檢查

【鳳城】我國新制度量衡器施行以來、頗稱順利、惟奸商利徒、深恐僞造營私、例年必須檢查一次、以重交易、本邑街公所於上月二十六日召集各商號行度量衡器之檢查云、

通化省之地下資源開發現況(一)

△前言

通化省之資源開發、係自康德五年九月、設立東邊道開發會社、開始本格的開發、於茲將屆三年、唯其後因社會情勢、未照當初計畫進展、然鐵礦、石炭之採掘量、約達計畫百分之七、八〇、鐵礦現在分送本溪湖、鞍山、兼二浦、名古屋及大阪之中小鐵工場、石炭經日滿商事輸送各地、收穫大成功、同時康德七年末鐵、石炭、金等之開發、達五十數處、三萬平方粁之通化省、未經開發者無幾、康德八年度、其開發當更活潑化、而進入第二期、蓋因通運輸網之擴充與二道江發電所之完成、有圓滑之運輸與豐富電力之供給、其開發自必大爲躍進、

此雖係資料之蒐集、但詳悉通化省之地下資源開發現況、於今後之資源開發、裨益良匪淺鮮、

於匪賊蝟集中得有今日之良果、其間突破幾多之困難固勿待言、唯今之所餘之問題尙多、列舉言之曰二道江製鐵所、曰勞動對策、曰保健對策、曰交通網之強化等等、思及此等問題時、則明瞭開發現況、實屬必要者也、

茲將通化省地下資源沿革、簡單記述如下、

一、沿革

通化省一帶之地域、自清朝實施所謂東條邊外封禁政策以來、係一蕭條地域、加之龍崗之思想、交通不便等關係、永遠放止爲無住地帶、以故關於該地域之往昔事情、缺欠確實之資料甚言之殆屬不[illegible]僅二、三傳說而已、即係清朝雖實施對禁政策但由東、河北方面之流民當時遡航鴨綠江以採取人參之目的流入此地、發見砂金、極力盜掘、(清朝呼彼等爲挖金賊)此外在同治八年(明治二年)頃於大栗子溝及朝鮮側對岸發見鐵鑛、行、未幾鮮人之製鐵、光緒元年、地方民發見鐵廠子炭田、實行採掘、鮮人之製鐵、其後因西歐輸入鐵之進出、歸於滅亡、(鴨綠江兩岸、現在尙遺當時之黑鐵滓在)石炭之採掘、繼續至滿洲建國前、

歡迎主顧 大連 中央旅館 優待團体 大連駅西鄰・電話三三八七九

人造乳 雀斑

百萬 宣傳中服用後之効果爲

內科小兒科專門 長生醫院 院長 女医學士 德玉芝 大連市長生街六二 電話三四九八二番 病室完備 入院隨意

冰菓著 衛生著 化粧盒 飯盒 牙籤 刨花 零售 外埠函購 價格低廉 急配不誤 森林製作所 工場部—奉天市大西區永安街一九 營業部—奉天市小東街電車路東 電話四—三四七七番

防洩藥 患早洩病者服收効確實 專賣所 奉天江ノ島町 マムシ蝮藥房 電話(三)四五五五

外用 性美膏 二元二角 精力減退之人必備同容聖藥寵

桃夢 一圓二角、三圓 奉天加茂町十六番地 木村商行

廣告事務所 新通電話 二一一八九七

漢譯內科秘錄
日本奈良軒本間和卿原著 李客亭譯 發售短期預約
全書共計六百餘頁○十萬餘言 精裝布面一厚冊
用五〇磅模造紙精印○分訂兩種▲洋裝紙面二大冊
附有銅版插圖多面○明顯清晰▲外面均套紙匣
【實價國幣五元】 預約祇收四元 郵費每部三角
印有樣張函索即寄 ◎預約款請先匯 遇單立刻寄上◎ 預定精裝者外加裝訂費一元五角
期限・七月底截止 同時出書 即售實價
預約處 奉天小北門裡 大東書局 振替口座 奉天三七九八番

肺病有了可靠治法 肺活
此藥專治男女各種各期肺病、咳嗽吐痰咳吐血沫、氣短心跳吐血咳血、發燒肉瘦四肢虛弱、食少無味胃口絕滿、兩脇疼痛胸疼、大便溏瀉等症
每盒五日份 定價叁圓五角 郵票四分

中國國醫學院 函授 免費 續招 各級學員
本院十大學科國醫講義讀本、數千類冊、數萬餘言、自設印刷鉛印讀美、特訂整齊、編纂者皆海內知名醫師、時間經濟之損失、已不可勝計!▲函索詳章附郵票五分▲
▲本院爲滿洲醫員入學起見、特在營口市專設辦事處▼
院址:天津英租界廣東路福安里二十號大樓

郭氏醫院
內科小兒科產婦人科及其他一般 入院隨意
院長 郭文高
產婦人科由女醫郭李松林擔任

若患痔瘡便血 請用 化痔靈
全國藥房皆有出售如該地無售盡時請向本店○奉天城內軍署街李郁生寄廬函購可也說明付郵票四分函索即寄
定價 內服七日量一元五 十八日量三元 外敷坐藥每盒一元

胃病藥 紫樸開鬱丸
膨悶脹飽 心腹攻痛 食積氣滯 新久胃病 每袋五角 每打五圓
小兒救驚丹 驚風胎風 羊癲風症 一付見効 一打全愈 每付一元 每打拾元
喉症專藥 吹喉散 各種喉症 腫疼潰爛 內可以服 外可以吹 立即見效 每瓶壹元

投資最有利者 有價證券是也
歡迎買賣股票 天隆株式店 奉天加茂町四番地 電話二、五二八一・五二六號 滿商外交 魏秀清

痔漏除根
痔瘡痔漏發源不外乎五臟六腑濕熱大腸燥血流注肛門凝滯不散發起腫痛刺癢或生小肉疙瘩日久生膿破爛流黃水及大便下血時好時犯本氏家傳秘方痔漏除根藥專治痔瘡痔漏不動針刀全憑藥力內服愈痔丸清淨臟腑濁毒濕熱外上麝香化痔散消炎生肌長肉凡一切各種痔瘡痔漏經用本氏內服外上藥功效必確定能除根本氏爲造名譽起見不惜重資擇選上等珍貴藥料加工配製以救諸同胞患斯疾者除却痛苦也
愈痔丸每盒十五付 定價六圓 麝香化痔散每袋四包 定價二圓八角 外埠函購 加寄費二角
本舖 奉天小北邊北城門外西頭電車站北 國瑞藥店

瀋陽中國銀行
對外電話號碼如左
一、通線 (四)二四一一 (四)二四一二 (四)二四一三 (四)二四一四
一、營業專線(四)三二五三
存款 定期 活期存款利息優厚 手續便捷
放款 定期 活期 抵押放款 貼現放款
匯款 電匯款 信匯款 國內外各埠均可通匯
其他業務 進出口押匯代理收付事項

ツヨール 淋疾 五淋白濁 一盒斷根 次葯兒
凡欲以藥救治疾病、宜先選擇優良藥劑而富收見神功偉效、是乃最爲肝要。故此治淋最新神劑「次葯兒」是係記錄於日本陸軍藥局方、尤有權威、且有準速仙効的、優良新劑。服於不論任何惡性頑疾淋症華必在甚短期日內、先消滅疼、而淨尿濁、然後將潛在最深病窩之一切淋菌、實根本徹底殺除剷滅、並對因淋菌所蝕腐的局部器官、賦與活力而復生、然絕無服用後發生副作用之險、頗甚安全神速的達其滅淋回春之目的。故茲敢勸各界人士、速服本劑、而將社會禍患完全滅除以期圓滿的營生者也。
急性淋病・慢性淋病
淋毒性膀胱炎・腎臟炎・凡百泌尿器疾患
(包裝…五〇粒・一〇〇粒・二〇〇粒)
ツヨール合資會社 總行 東京品川區品川二ノ七四三 分行 大阪市東區伏見町二丁目

專門風寒救急膏藥
王潤川膏藥店啓

新書
老舍創作集(一厚冊)實價一元二角
教室點綴圖案(大厚冊)實價三元
最新手工範本(全四冊)實價一元
現代商人廣告術(全一冊)實價五角
奉天市鼓樓南 正大書局發行 替撥奉天五九六一番

特等 大連 旅館 東亞大旅社
高尚的旅客請住滿洲唯一設備完善的東亞大旅社 進能使尊客充分的滿意
地址 大連市敷島町七七(大廣場)
設備 洋式軟床、日式疊席、暖氣、浴室、食堂、衛生、庭園
電話代表二一・五六八四番 電報掛號 トウアホテル

民益鐵工廠出品

奉天市小西區寨工街三段三九(工業區一馬路) 發明發賣人王伯勳
專造苞米蕎麥各種穀物立式麵磨及高粮精白機自動香油機豆腐磨昇降機擦米機並其他粮米機之修理按裝備有樣本說明書函索即寄

預告 共益舞台
滿洲演藝協會主催 華北演藝協會後援
北京名劇團又到了
尙小雲得意高足文武崑亂青衣花衫 趙嘯瀾
久負盛譽萬衆歡迎余派正工文武老生 管紹華
尙小雲君胞弟 風雅小生 第一名著文武老生
蕭盛萱 尙富霞 宋遇春 計硯芬
名丑蕭長華君之子 第一無比青衣花衫
第一文武花臉 唯一著名老旦
周益瑞 范寶亭 徐霖圃 賈少才

龍西氏理肺丸
適應症 肺病咳嗽 痰喘咳嗽 風寒感冒 經年喘息 咳多痰沫 經冬咳嗽 節、喘息 週令尤劇 痰中帶血 呼吸短促 夜不能臥 百河不效 速服本丸 奏效神速
特長 本丸爲肺癆病預防劑 爲痰喘病新治療爲肺臟大保障爲積年累月痰喘咳嗽的大救星 西氏理肺丸就是肺臟健康的新生路
定價 大盒二十丸四圓 小盒十丸二圓
招聘各埠代理待遇優厚 備有簡章函索即寄
奉天市大西邊門外 鴻育堂藥店出品 各埠著名藥房均有代售

如斯之惱 赤俄然解消 正確的生髮頭水 養毛頭尼克

●強烈性之頭皮病、苦惱毛髮脫落者
●病後、產後毛髮稀薄欲恢復之人
●對苦惱之少禿無論 欲望毛髮美之人務請使用爲要
無價獻上 試用瓶
總發賣處 東京室町 泰昌製藥株式會社